

Seznam dokladů ke stavebnímu povolení:

Polní cesta HC1 a HC3a v k.ú. Simtany

plná moc	požádáno	číslo jednací	vyřízeno	platnost
1 GasNet	28.08.2023	5002882601	30.08.2023	30.08.2025
2 ČEZ distribuce	28.08.2023	1137018319	15.09.2023	15.09.2024
3 Cetin	28.08.2023	243766/23	31.08.2023	31.08.2025
4 Povodí Vltavy	14.11.2023	PVL-82972/2023/240	08.12.2023	08.12.2025
5 Vodovody a kanalizace H. Brod	28.08.2023	VAK/V/2023/1301	12.09.2023	12.09.2024
6 Krajská hygienická stanice H. Brod	28.08.2023	KHSV/21458/2023/HB/HOK/Čej	04.09.2023	neuvedeno
7 Krajská správa a údržba silnic, H. Brod	28.08.2023	----	30.08.2023	neuvedeno
8 Ministerstvo obrany, sekce majetková	28.08.2023	MO 650004/2023-1322	05.09.2023	05.09.2025
9 PČR, KŘPKV, DI H. Brod	28.08.2023	KRPJ-104116-2/ČJ-2023-161606-MULL	12.09.2023	neuvedeno
10 Městský úřad H. Brod, OŽP	28.08.2023	MHB_OZP/2118/2023/So	21.09.2023	neuvedeno
11 Městský úřad H. Brod, ÚP a GIS	28.08.2023	JID: 86585/2023/muhb MHB ORM/631/2023/Hla-1	20.09.2023	neuvedeno
12 Městský úřad H. Brod, odbor dopravy	28.08.2023	MHB_DOP/9646/2023/JSOB	02.10.2023	neuvedeno
13 Městský úřad H. Brod, OŽP, ochranné pásmo lesa	25.09.2023	MHB_OZP/2468/2023/Se	18.10.2023	neuvedeno
14 Městský úřad H. Brod, OŽP, zásah do VKP	11.12.2023	MHB_OZP/3006/2023/Zk-4	10.01.2024	neuvedeno
15 Obec Pohled, souhlas				

Vypracovala: Romana Bartušková

naše značka
5002882601

vyřizuje
Pavel Gabriel

datum
30.08.2023

PROfi Jihlava spol. s r. o.
Pod Příkopem 933/6
58601 Jihlava

Věc:

Polní cesta HC1 a HC3a v k.ú. Simtany

K.ú. - p.č.: Simtany, Pohled

Stavebník: Státní pozemkový úřad, Husinecká 1024/11a, 13000 Praha

Účel stanoviska: Povolení stavby - stavební režim (ÚR+SP)

GasNet, s.r.o., jako provozovatel distribuční soustavy (PDS) a technické infrastruktury, zastoupený GasNet Služby, s.r.o., vydává toto stanovisko:

Dobrý den,

V zájmové lokalitě se nachází stávající STL plynárenské zařízení, které dle předložené situace stavbou "Polní cesta HC1 a HC3a v k.ú. Simtany"

NEBUDE DOTČENO

V rozsahu této stavby souhlasíme s povolením stavby dle zákona 183/2006 Sb. ve znění pozdějších předpisů. Tento souhlas platí pro územní řízení, řízení o územním souhlasu, veřejnoprávní smlouvy pro umístění stavby, zjednodušené územní řízení, ohlášení, stavební řízení, společné územní a stavební řízení, vodoprávní řízení, veřejnoprávní smlouvu o provedení stavby nebo oznámení stavebního záměru s certifikátem autorizovaného inspektora.

Pokud se stane stanovisko v době své platnosti součástí rozhodnutí stavebního úřadu (bude citována naše značka stanoviska), prodlužuje se jeho platnost o dobu platnosti rozhodnutí stavebního úřadu.

V zájmovém území se mohou nacházet plynárenská zařízení jiných vlastníků či správců, případně i dlouhodobě nefunkční/neprovozovaná plynárenská zařízení bez dostupných informací o jejich poloze a vlastnictví.

Platí pouze pro území vyznačené v příloze tohoto stanoviska a to 24 měsíců ode dne jeho vydání.

V případě dotčení pozemku v majetku společnosti GasNet, s.r.o. je třeba dále projednat smluvní vztah k tomuto pozemku. Kontakt na projednání naleznete na adrese www.gasnet.cz/cs/kontakni-system/, činnost "Smluvní vztahy - pozemky a budovy plynárenských zařízení".

GasNet Služby, s.r.o.

Plynárenská 499/1 • Zábřovice • 602 00 Brno • T 555 90 10 10 • www.gasnet.cz

IČ: 27935311 • DIČ: CZ27935311

Zápis do obchodního rejstříku: Krajský soud v Brně, sp. zn. C 57165, dne 26. 7. 2007

Certificate of incorporation: Regional Court in Brno, ref. number C 57165, on 26th July 2007

Zákaznická linka GasNet 555 90 10 10, info@gasnet.cz, www.gasnet.cz

Za správnost a úplnost dokumentace předložené s žádostí včetně jejího souladu s platnými předpisy plně zodpovídá její zpracovatel. Stanovisko nenahrazuje případná další stanoviska k jiným částem stavby.

V případě další korespondence nebo jednání (např. změna stavby) uvádějte naši značku - 5002882601 a datum tohoto stanoviska. Kontakty jsou k dispozici na <https://www.gasnet.cz/cs/kontaktni-system/>.

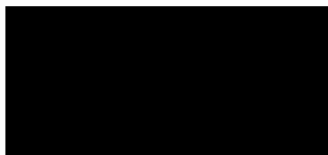

GasNet, s.r.o.
zastoupená společností GasNet Služby, s.r.o., IČ 27935311
Pavel Gabriel
Vedoucí zpracování ext. požadavků-Čechy
Oddělení zpracování ext. požadavků-Čechy
PAVEL.GABRIEL@GASNET.CZ

Přílohy: Orientační zakres plynárenského zařízení, Detailní zakres plynárenského zařízení, Detailní zakres plynárenského zařízení, Ověřená příloha žadatele, Ověřená příloha žadatele, Ověřená příloha žadatele,

Provozovatel DS: GasNet, s.r.o.; Stavebník: Státní pozemkový úřad, Husinecká 1024/11a, 13000 Praha. K.ú.: Simtany, Pohled.

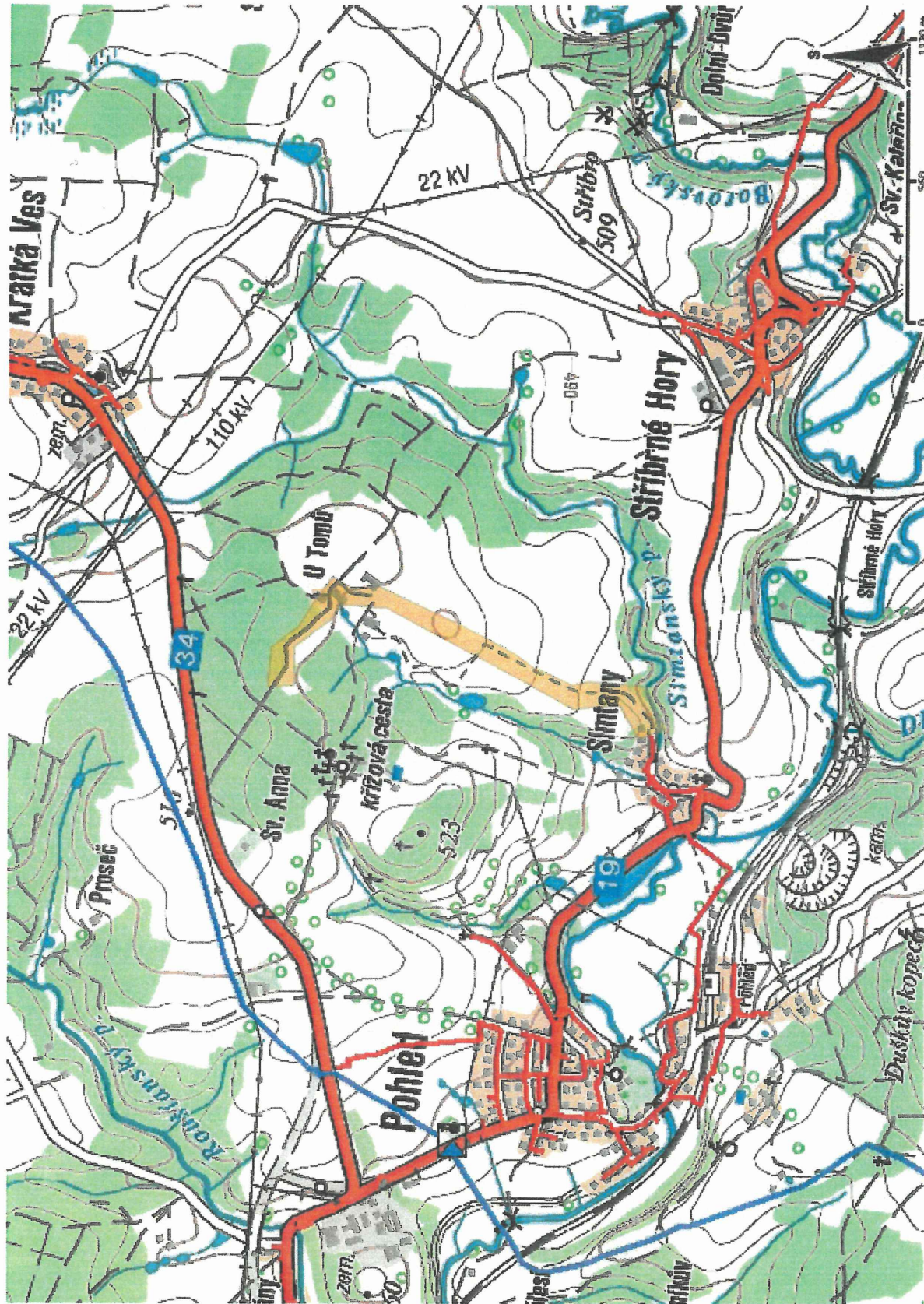

Legenda:

linie plynovodu	NTL	STL	VTL	WTL	nefunkční	plánovaná stavba před realizací	ve výstavbě, neuvedeno do provozu
regulační stanice							
ochranné zařízení							
kabel							
elektropřípojka							
kabel protikoroziční ochrany							
anodové uzemnění							
stanice katodové ochrany							
pásmo vlivu anodového uzemnění SKAO							
neplynovodní zařízení/technologie (linie/bod/plocha)							

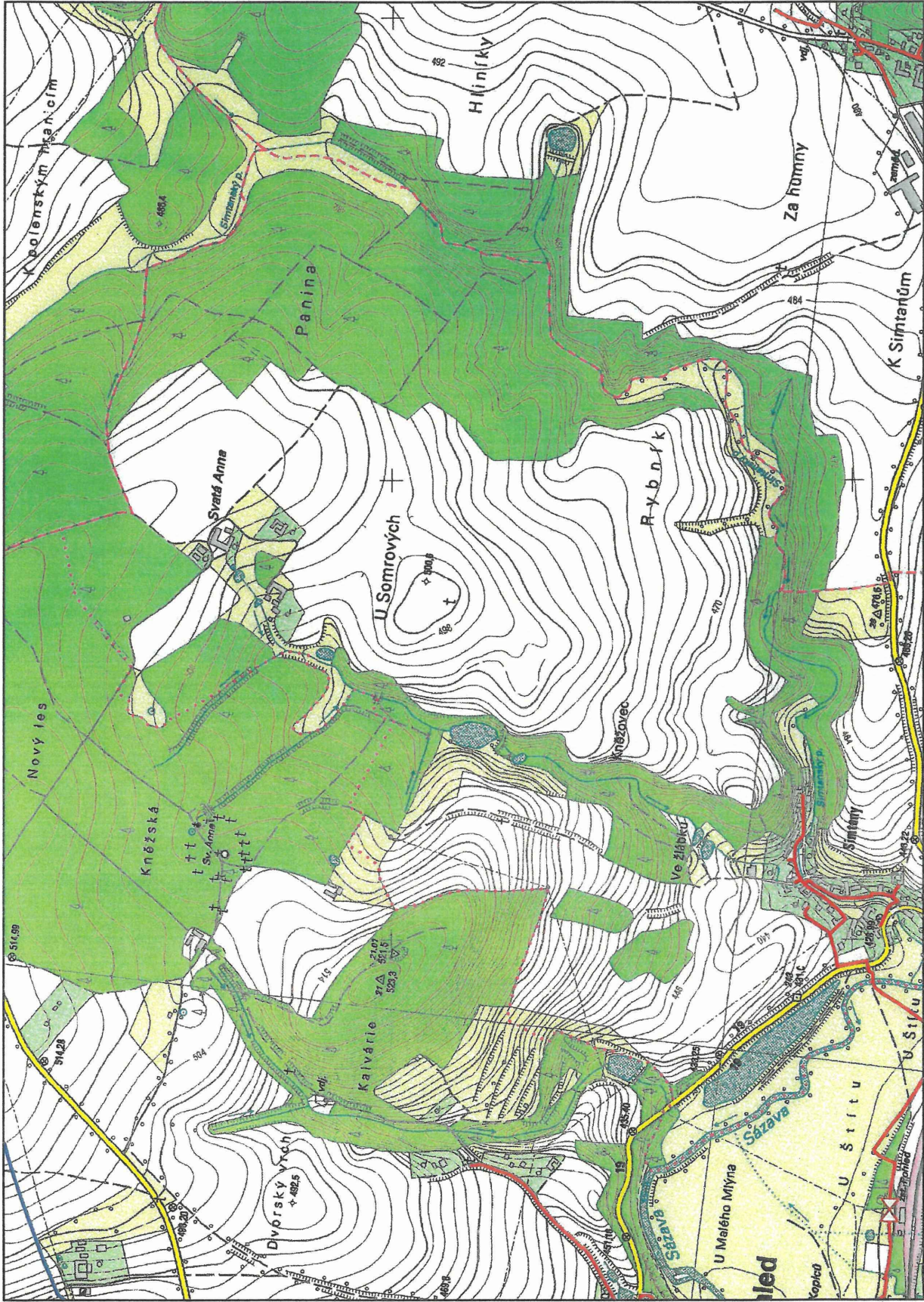

Legenda:

linie plynovodu		regulační stanice
NTL		
STL		
VTL		
WTL		
nefunkční		
plánovaná		
stavba před realizací		
ve výstavbě,		
navedeno do provozu		
ochranné zařízení		
kabel		
elektrořepojka		
kabel protikoroziční ochrany		
anodové uzemnění		
stanice katodové ochrany		
pásmo vlivu anodového uzemnění SKAO		
neplynovodní zařízení/		
technologie (linie/ bod/plocha)		

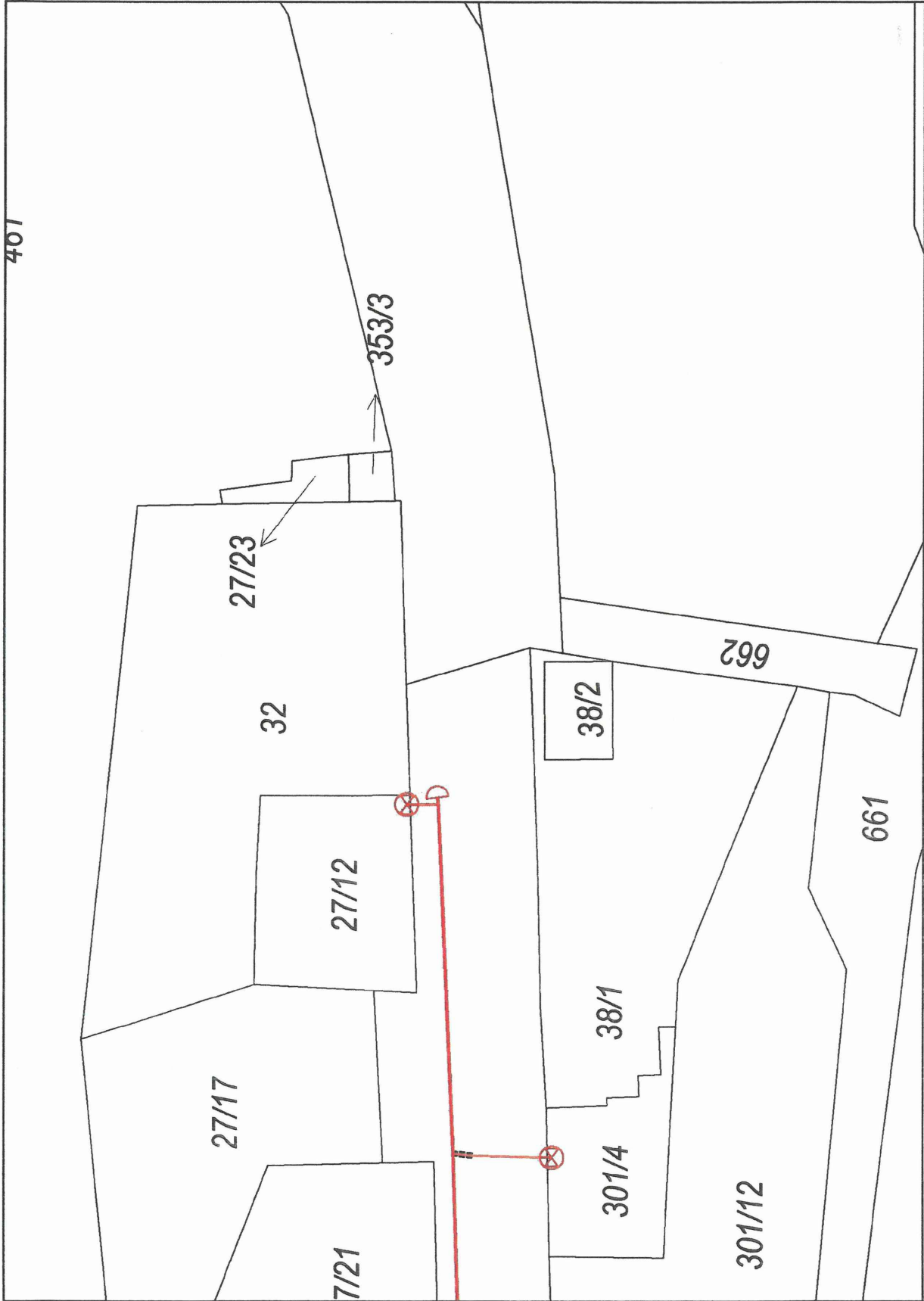

Legenda:

linie plynovodu	NTL	STL	VTL	VVTL	nefunkční	plánovaná stavba před realizací	ve výstavbě, neuvedeno do provozu
regulační stanice							
ochranné zařízení							
kabel							
elektrořídítko							
kabel protikorozi ochrany							
anodové uzemnění							
stanice katodové ochrany							
pásmo vlivu anodového uzemnění SKAO							
neplynovodní zařízení/technologie (linie/bod/plocha)							

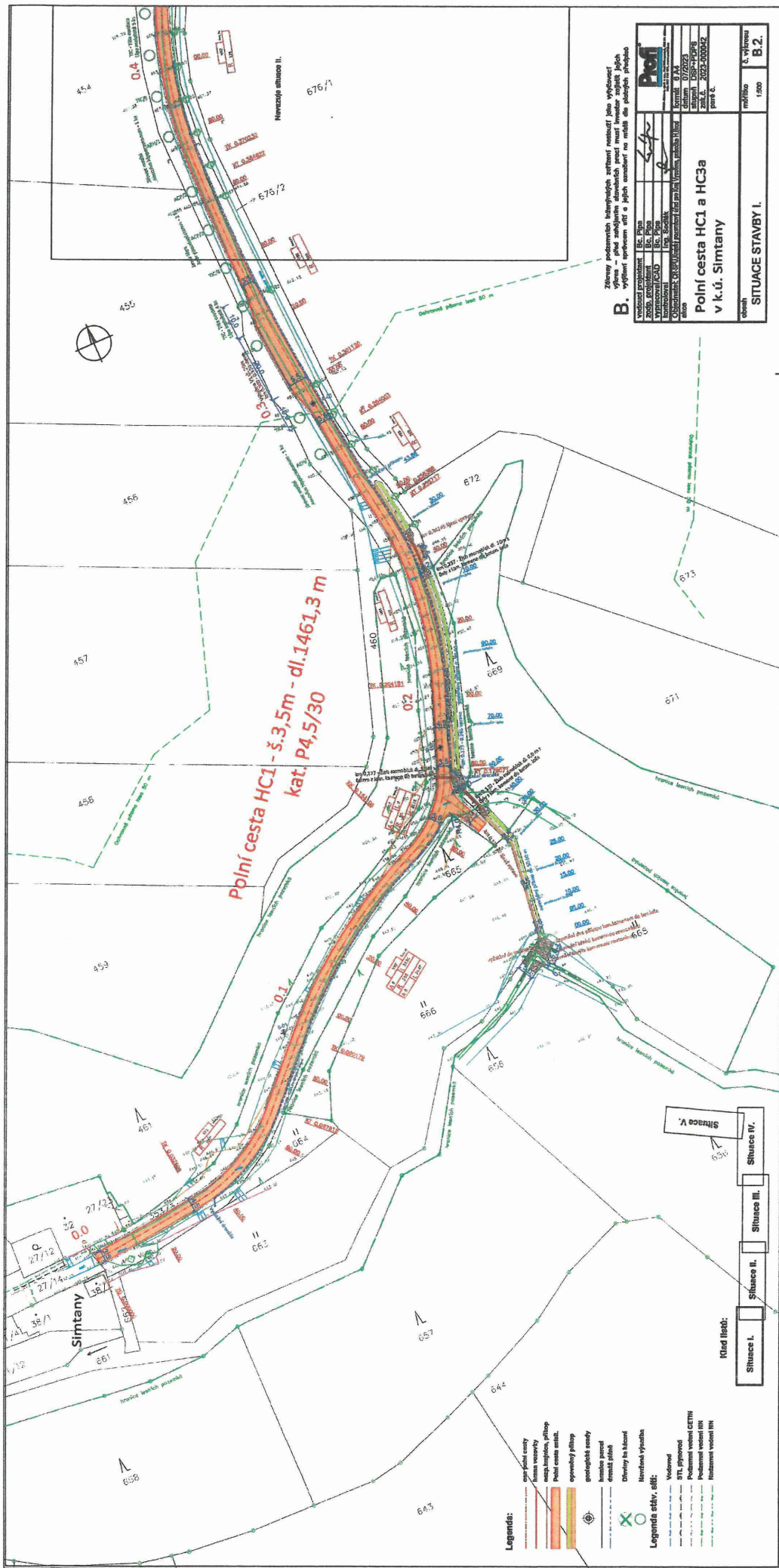

Pohled.

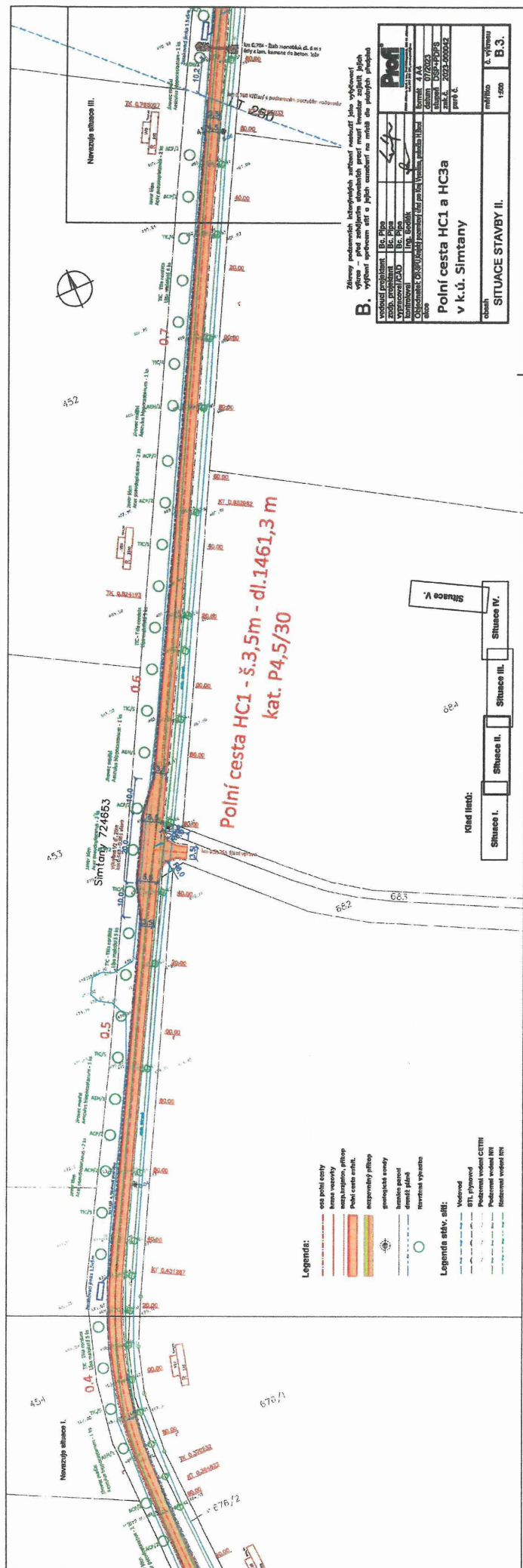

Provozovatel DS: GasNet, s.r.o.; Stavebník: Státní pozemkový úřad, Husinecká 1024/11a, 13000 Praha. K.ú.: Simtany, Pohled.

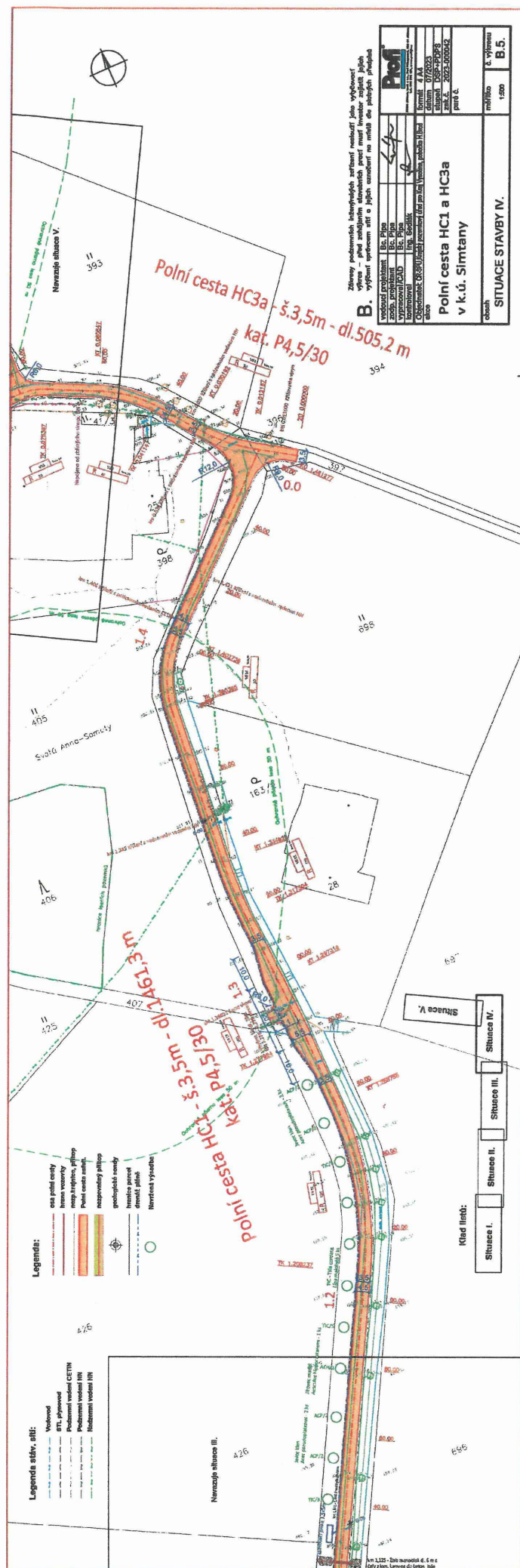



PROfi Jihlava spol. s r. o.
Pod Příkopem 933/6
586 01 JIHLAVA



D0000000101978566306

NAŠE ZNAČKA
001137018319

VYŘIZUJE / LINKA
Vlastimil Lžičar / 800 850 860

MÍSTO ODESLÁNÍ / DNE
Plzeň / 15. 9. 2023

Vyjádření k projektové dokumentaci ke stavbě ve smyslu energetického zákona a příslušných technických norem

Vážená paní, vážený pane,

dovolte nám, abychom reagovali na Vaši žádost ze dne 28. 8. 2023, ve které nás žádáte o vydání vyjádření k projektové dokumentaci pro účely DSP + PDPS.

V zájmovém území k zamýšlené stavbě a/nebo s ní související činnosti na pozemku parcelní číslo dle PD v katastrálním území Simtany vedené pod názvem „Polní cesta HC1 a HC3a v k.ú. Simtany“ se nachází zařízení **podzemního a nadzemního vedení NN** v majetku provozovatele distribuční soustavy společnosti ČEZ Distribuce, a. s.

Sdělujeme Vám, že společnost ČEZ Distribuce, a. s., souhlasí s předloženou projektovou dokumentací.

Platnost tohoto souhlasu je vázána na dodržení následujících podmínek:

1. Silnice I., II., III. třídy, místní a účelové silniční komunikace, parkoviště, cyklistické stezky nebudou umístěny blíže než 0,6 metru od trasy podzemních vedení (souběh). Křížení (kolmé křížení) bude provedeno dle ČSN 73 6005.
Stavbou (stavební činností) nesmí dojít k narušení stability podpěrných bodů vedení.
Stavbou (stavební činností) nesmí dojít k narušení stability kabelových skříní (pilířů). Před jistíci skříněmi musí být zajištěn volný manipulační prostor alespoň 1 m. Spodní hrana jistících skříní nebude níže než 0,6 m nad definitivně upraveným terénem.
Jestliže uvažovaná akce vyvolá potřebu dílčí změny trasy vedení nebo přemístění některých prvků zařízení distribuční soustavy, je nutné včas požádat o přeložku zařízení podle § 47 zákona č. 458/2000 Sb. v platném znění.
2. Podmínkou pro zahájení činnosti v blízkosti zařízení distribuční soustavy, resp. v ochranném pásmu je platné sdělení o existenci zařízení v majetku společnosti ČEZ Distribuce, a. s., pro výše uvedené zájmové území, které získáte prostřednictvím Geoportálu (geoportal.cezdistribuce.cz), při dodržení podmínek uvedených ve sdělení a v tomto vyjádření.
3. V dostatečném časovém předstihu před zahájením prací je nutné podat žádost o udělení souhlasu s činností a umístěním stavby v blízkosti zařízení distribuční soustavy, resp. v ochranném pásmu. Postup a formulář je k dispozici na www.cezdistribuce.cz. Při realizaci stavby je nutné se řídit podmínkami, které budou stanoveny v případě kladného posouzení podané žádosti.

ČEZ Distribuce, a. s.

Děčín - Děčín IV-Podmokly, Teplická 874/8, PSČ 405 02 | IČO: 24729035, DIČ: CZ24729035 |
zapsaná v obchodním rejstříku vedeném Krajským soudem v Ústí nad Labem, sp. zn. B 2145 |
bezplatná linka: 800 850 860, e-mail: info@cezdistribuce.cz, www.cezdistribuce.cz |
zasílací adresa: ČEZ Distribuce, a. s., Plzeň, Guldenerova 2577/19, PSČ 326 00

Otočte prosím

4. Místa křížení a souběhy ostatních zařízení a staveb se zařízeními energetickými, komunikačními sítěmi pro elektronickou komunikaci nebo zařízeními technické infrastruktury musí být vyprojektovány a provedeny v souladu s platnými normami a předpisy, zejména s ČSN 33 2000-5-52, ČSN EN 50110-1, ČSN EN 50341-1, ČSN 73 6005 a PNE 33 0000-6, PNE 33 3301, PNE 34 1050.
5. V případě nadzemního vedení nn budou pro stavby a konstrukce dodrženy odstupové vzdálenosti uvedené v PNE 33 3302 a hranu výkopu doporučujeme při realizaci stavby umístit min. 1 m od základové části podpěrného bodu.
6. Při realizaci stavby a/nebo provádění související činnosti nesmí dojít v žádném případě k nebezpečnému přiblížení osob, věcí, zařízení nebo mechanismů a strojů k živým částem pod napětím, tj. musí být dodržena minimální vzdálenost 1 m od živých částí zařízení nn, 2 m od vedení vn a 3 m od vedení vvn, dle PNE 33 0000-6 s vazbou na ČSN EN 50110-1, pokud není větší vzdálenost stanovena v jiném předpisu (např. ČSN ISO 12480-1). V případě, že nebude možné tuto vzdálenost dodržet, je žadatel povinen požádat o vypnutí předmětného elektrického zařízení, případně o dočasné zaizolování vodičů nn.
7. Pracovníci provádějící práce budou prokazatelně poučeni o nebezpečí, které hrozí při nedodržení bezpečnostních předpisů. S ohledem na provádění prací v blízkosti zařízení distribuční soustavy, resp. v ochranném pásmu upozorňujeme na možnost nebezpečných vlivů od elektrického zařízení. Opatření proti těmto vlivům je na straně žadatele, dodavatele prací nebo jimi pověřených osobách. ČEZ Distribuce, a. s., nepřevzme žádnou zodpovědnost za případné škody, které vzniknou následkem poruchy nebo havárie elektrického zařízení za nepředvídaných okolností nebo nedodržením výše uvedených podmínek.
8. Stavbou nebude narušeno stávající uzemnění nadzemního vedení ani statika podpěrných bodů. Nebude-li možné toto dodržet je nutné situaci řešit formou přeložky zařízení distribuční soustavy ve smyslu § 47 zákona č. 458/2000 Sb., v platném znění.
9. V případě činnosti a/nebo stavby v blízkosti elektrického vedení, resp. v ochranném pásmu bude dotčený prostor ze všech stran možného přístupu/vjezdu po celou dobu realizace viditelně označen výstražnou cedulí.
10. Umístěním stavby nesmí dojít ke ztížení přístupu našich pracovníků a pracovníků námi pověřených firem k zařízení v majetku společnosti ČEZ Distribuce, a. s. Při případné úpravě povrchu nesmí dojít ke změně výškové nivelity země oproti současnému stavu.
11. Musí být dodrženy Podmínky pro práce v ochranných pásmech zařízení, které jsou v platném znění k dispozici na www.cezdistribuce.cz, popř. jsou součástí vydaného sdělení o existenci zařízení v majetku společnosti ČEZ Distribuce, a. s.
12. Dojde-li k obnažení podzemního vedení nebo k poškození energetického zařízení, sítě pro elektronickou komunikaci nebo zařízení se sítí pro elektronickou komunikaci související nebo zařízení technické infrastruktury ve vlastnictví ČEZ Distribuce, a. s., nahlaste nám prosím tuto skutečnost bezodkladně jako poruchu na bezplatnou linku 800 850 860. Poškození nebo mimořádné události způsobené na zařízení žadatelem, dodavatelem prací nebo jimi pověřenými osobami budou opraveny na náklady viníka. Zahrnutí obnažených, případně poškozených částí podzemního vedení může být provedeno pouze po souhlasu vydaném společností ČEZ Distribuce, a. s.
13. Toto vyjádření se nevztahuje na zařízení v majetku společností ČEZ ICT Services, a. s., a Telco Pro Services, a. s.
14. Toto vyjádření nenahrazuje souhlas k zajištění příkonu elektrické energie.

Platnost tohoto vyjádření je 1 rok od data vydání.

Zjistí-li provozovatel distribuční soustavy, že nejsou dodrženy stanovené podmínky, vyhrazuje si právo kdykoli odvolat své souhlasné vyjádření.



S pozdravem



Pavel Letáček
Vedoucí oddělení Regionální péče
ČEZ Distribuce, a. s.

R4P100 ReqType:Q RecExtID:0015831178 ProcessID:CS-20230915T123230-Q001 DocExtID:0000000064507888 BOD:001A4A1A12031EDF94F66558FB34EA843
BONIM:ZLSUCSPRN DocType:CZ05(A)/(6) SAPType:Dopis-DOP-D42 ZakID:0013236533 DocID:001047634084 IA:230 Q22277948506 Ver:X835D239 QUICK str:3 list:2



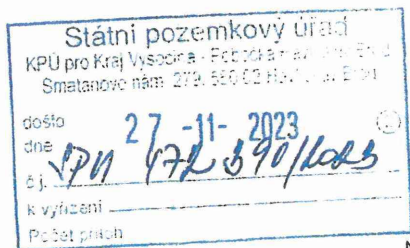

Státní pozemkový úřad
Doručeno: 27.11.2023
SPU 472390/2023
1105:3
přílohy:



SPÚ, Pobočka Havlíčkův Brod
Smetanovo náměstí 279
Havlíčkův Brod
580 02



D0000000102021017703

NAŠE ZNAČKA
8120093810

MÍSTO ODESLÁNÍ / DNE
Plzeň / 21. 11. 2023

Vyjádření Provozovatele distribuční soustavy k žádosti č. 8120093810

Dobrý den,

vašemu požadavku o přeložku zařízení ze dne 2. 11. 2023, vyhovíme po splnění níže uvedených podmínek.

Adresa přeložky zařízení

Simtany, kat. území: Simtany, parc. č.: 389, Pohled, Simtany,

Přeložka bude provedena tímto způsobem:

Kabelové vedení AYKY 1 kV, které je uloženo v polní cestě parc. č. 389, bude ve skříních R3/SP200 a E5/SP133 odpojeno a ponecháno v zemi. Bude vybudováno nové kabelové vedení AYKY 1 kV, které bude uloženo v polní cestě v požadovaném místě žadatele z předložených podkladů. Nové kabelové vedení bude připojeno z rozpojovací skříně, umístěné na betonovém sloupu č. 20 (parc. č. 389) a zataženo do kabelového pilíře pro odběratele e.č. 5. Před realizací bude zhotoveno PD, smlouvy na věcná břemena, územní souhlas.

Zmíněné úpravy může provést dle ustanovení § 47 zákona č. 458/2000 Sb., o podmínkách podnikání a o výkonu státní správy v energetických odvětvích a o změně některých zákonů (energetický zákon), v platném a účinném znění, pouze provozovatel (vlastník energetického zařízení) na náklady toho, kdo přeložku vyvolal. Při splnění zákonem určených podmínek (mj. na základě předloženého rozhodnutí o odstranění stavby připojené na napěťové hladině nízkého napětí v zastavěném území) tyto náklady namísto žadatele ponese ČEZ Distribuce, a. s.

V příloze vám zasíláme návrh Smlouvy o uzavření budoucí smlouvy o realizaci přeložky distribučního zařízení (dále jen „Smlouva“) ve 2 vyhotoveních. Pokud s tímto návrhem souhlasíte, tak oba podepsané návrhy zašlete na adresu ČEZ Distribuce, a. s., Martin Sobotka, Guldenerova 19, 326 00, Plzeň. Obratem vám námi potvrzenou Smlouvu zašleme. Po uzavření Smlouvy zahájíme zpracování projektové dokumentace včetně získání příslušného povolení podle stavebního zákona. Následně bude upřesněna cena přeložky a uzavřena vlastní Smlouva o realizaci přeložky. Pokud se jedná o přeložku realizovanou na náklady žadatele, bude přeložka zařízení distribuční soustavy provedena po úhradě zálohy. Zbýlé náklady vyfakturujeme po realizaci přeložky.

ČEZ Distribuce, a. s.

Děčín - Děčín IV-Podmokly, Teplická 874/8, PSČ 405 02 | IČO: 24729035, DIČ: CZ24729035 |
zapsaná v obchodním rejstříku vedeném Krajským soudem v Ústí nad Labem, sp. zn. B 2145 |
bezplatná linka: 800 850 860, e-mail: info@cezdistribuce.cz, www.cezdistribuce.cz |
zasílací adresa: ČEZ Distribuce, a. s., Plzeň, Guldenerova 2577/19, PSČ 326 00

Otočte prosím

Při úspěšném územním projednání stanoveného technického řešení činí předběžný odhad celkových nákladů na přeložku zařízení distribuční soustavy hrazených žadatelem cca 900 000,00 Kč. Náklady na realizaci přeložky budou upřesněny v souladu s uzavřenou Smlouvou.

Platnost stanoviska je do 22. 5. 2024, pokud v této lhůtě neproběhnou další vzájemná jednání upřesňující tuto dobu.

S pozdravem



Pavel Letáček
Vedoucí oddělení Regionální péče
ČEZ Distribuce, a. s.

Váš požadavek související s distribucí elektrické energie můžete vyřídit přes Distribuční portál (www.cezdistribuce.cz/dip) nebo v mobilní aplikaci PROUD (ke stažení na www.cezdistribuce.cz/cs/proud).

**VYJÁDŘENÍ O EXISTENCI SÍTĚ ELEKTRONICKÝCH KOMUNIKACÍ
společnosti CETIN a.s.
(„Vyjádření“)**

**A VŠEOBECNÉ PODMÍNKY OCHRANY SÍTĚ ELEKTRONICKÝCH KOMUNIKACÍ
společnosti CETIN a.s.
(„Všeobecné podmínky ochrany SEK“)**

toto Vyjádření a Všeobecné podmínky ochrany SEK je vydané dle ustanovení § 101 zákona č. 127/2005 Sb., o elektronických komunikacích a o změně některých souvisejících zákonů, v platném znění („**Zákon o elektronických komunikacích**“), a dle ustanovení § 161 zákona č. 183/2006 Sb., o územním plánování a stavebním řádu, v platném znění („**Stavební zákon**“), a dle příslušných ustanovení zákona č. 89/2012 Sb., občanského zákoníku, v platném znění („**Občanský zákoník**“)

Číslo jednací: 243766/23

Číslo žádosti: 0123 393 033 („Žádost“)

Název akce („ Stavba “)	Polní cesta HC1 a HC3a v k.ú. Simtany	
Důvod vydání Vyjádření („ Důvod vyjádření “)	Stavební řízení	
Žadatel	PROfi Jihlava spol. s r. o.	
Stavebník	Státní pozemkový úřad, Husinecká 1024/11a, Praha, 13000	
Zájmové území	Okres	Havlíčkův Brod
	Obec	Pohled
	Kat. území / č. parcely	Pohled; Simtany
Platnost Vyjádření	31. 8. 2025 („Den konce platnosti Vyjádření“)	

Žadatel Žádostí určil a vyznačil Zájmové území, jakož i určil Důvod Vyjádření.

Na základě určení a vyznačení Zájmového území Žadatelem a na základě určení Důvodu Vyjádření vydává společnost CETIN a.s. následující Vyjádření:

Dojde ke střetu se sítí elektronických komunikací (dále jen „SEK“) společnosti CETIN a.s.

- (I) Na Žadatelem určeném a vyznačeném Zájmovém území se vyskytuje SEK společnosti CETIN a.s.;
- (II) Společnost CETIN a.s. **za podmínky splnění bodu (III)** tohoto Vyjádření **souhlasí**, aby Stavebník a/nebo Žadatel, je-li Stavebníkem v Zájmovém území vyznačeném v Žádosti, provedl Stavbu a/nebo činnosti povolené příslušným správním rozhodnutím vydaným dle Stavebního zákona;
- (III) Stavebník a/nebo Žadatel, je-li Stavebníkem, je povinen
 - (i) dodržet tyto níže uvedené podmínky, které byly stanovené POS, tak jak je tento označen ve Všeobecných podmínkách ochrany SEK

Číslo jednací: 243766/23

Číslo žádosti: 0123 393 033

- V oblasti stavby se nachází naše vedení a zařízení, které požadujeme respektovat a chránit před poškozením. Nad trasou našeho vedení nesmí dojít ke snížení, či zvýšení stávající nivelety terénu. V místě kolize stavby s naším vedením požadujeme dodržet ČSN 736005. Po odkrytí našeho vedení doporučujeme stavebníkovi provést taková opatření, aby nedošlo k poškození našeho vedení ani náhodným způsobem.

Veškeré práce v ochranném pásmu našeho podzemního vedení musí být prováděny pouze ručně tak, jak je požadováno ve výše uvedeném Vyjádření o existenci sítí. Vytýčení našeho vedení na místě stavby bude provedeno na základě objednávky u dodavatelů uvedených ve Vyjádření o existenci sítí.

V místech křížení vedení SEK s komunikací požadujeme prodloužení stávající chráničky na kabelech SEK pomocí dělených chrániček se zámkem a hrdlem (např. SYSPRO) tak, aby chránička přesahovala min. 0,5m za zpevněnou plochu, a to včetně plánované drenáže na 1,406 km.

Před uložením kabelů do chrániček a záhozem přivězte ke kontrole našeho pracovníka (mob. 720 944 739). Až po provedení kontroly a pořízení zápisu je možné výkop zahrnout. Stavebník písemně oznámí na místně příslušné pracoviště Střediska ochrany sítě Brno termín zahájení prací.; a

- (ii) řídit se Všeobecnými podmínkami ochrany SEK, které jsou nedílnou součástí Vyjádření;
- (IV) Pro případ, že bude nezbytné přeložení SEK, zajistí vždy takové přeložení SEK její vlastník, společnost CETIN a.s. Stavebník, který vyvolal překládku SEK je dle ustanovení § 104 odst. 17 Zákona o elektronických komunikacích povinen uhradit společnosti CETIN a.s. veškeré náklady na nezbytné úpravy dotčeného úseku SEK, a to na úrovni stávajícího technického řešení;

- (V) Pro účely přeložení SEK dle bodu (IV) tohoto Vyjádření je Stavebník povinen uzavřít se společností CETIN a.s. Smlouvu o realizaci překládky SEK.

Vyjádření je platné pouze pro Zájmové území určené a vyznačené Žadatelem, jakož i pro Důvod Vyjádření stanovený a určený Žadatelem v Žádosti.

Vyjádření pozbývá platnosti i) v Den konce platnosti Vyjádření, ii) změnou rozsahu Zájmového území či změnou Důvodu Vyjádření uvedeného v Žádosti a/nebo iii) jakýmkoliv porušením kterékoliv povinnosti stanovené Všeobecnými podmínkami ochrany SEK, to vše v závislosti na tom, která ze skutečností rozhodná pro pozbytí platnosti Vyjádření nastane nejdříve.

Společnost CETIN a.s. vydáním tohoto Vyjádření poskytla Žadateli pro Žadatelem určené a vyznačené Zájmové území veškeré informace o SEK dostupné společnosti CETIN a.s. ke dni podání Žádosti.

Ze strany společnosti CETIN a.s. může v některých případech docházet ke zpracování Vašich osobních údajů. Ke zpracování Vašich osobních údajů dochází vždy v souladu s platnými právními předpisy. Konkrétní zásady a podmínky zpracování osobních údajů společnosti CETIN a.s. jsou dostupné na stránce <https://www.cetin.cz/zasady-ochrany-osobnich-udaju>.

V případě dotazů k Vyjádření kontaktujte prosím asistenční linku 238 461 111.

Přílohami Vyjádření jsou:

- *Všeobecné podmínky ochrany SEK*
- *Informace k vytýčení SEK ve vlastnictví společnosti CETIN a.s.*
- *Situační výkres (obsahuje Zájmové území určené a vyznačené Žadatelem a výřezy účelové mapy SEK)*



Číslo jednací: 243766/23

Číslo žádosti: 0123 393 033

Vyjádření vydala společnost **CETIN a.s.** dne: 31. 8. 2023.

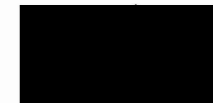

CETIN a.s.
Českomoravská 2510/19, Libeň
190 00 Praha 9
DIČ: CZ04084063

102

VŠEOBECNÉ PODMÍNKY OCHRANY SÍTĚ ELEKTRONICKÝCH KOMUNIKACÍ společnosti CETIN a.s.**1. PLATNOST VŠEOBECNÝCH PODMÍNEK**

- i) Tyto Všeobecné podmínky ochrany sítě elektronických komunikací (dále jen „VPOSEK“) tvoří součást Vyjádření (jak je tento pojem definován níže v článku 2 VPOSEK).
- ii) V případě rozporu mezi Vyjádřením a těmito VPOSEK mají přednost ustanovení Vyjádření, pokud není těmito VPOSEK stanoveno jinak.

2. DEFINICE

Níže uvedené termíny, jsou-li použity v těchto VPOSEK a uvozeny velkým písmenem, mají následující význam:

„**CETIN**“ znamená CETIN a.s. se sídlem Českomoravská 2510/19, Libeň, 190 00 Praha 9, IČO: 04084063, zapsaná v obchodním rejstříku vedeném Městským soudem v Praze pod spz. B 20623;

„**Den**“ je kalendářní den;

„**Kabelovod**“ podzemní zařízení sestávající se z tělesa Kabelovodu a kabelových komor, sloužící k zatahování kabelů a ochranných trubek;

„**Občanský zákoník**“ znamená zákon č. 89/2012 Sb., občanský zákoník, ve znění pozdějších předpisů;

„**POS**“ je zaměstnanec společnosti CETIN, pověřený ochranou sítě, Jiří Volfšchutz, tel.: 720 944 739, e-mail: jiri.volfschutz@cetin.cz;

„**Pracovní den**“ znamená Den, který není v České republice dnem pracovního klidu nebo státem uznaným svátkem;

„**Příslušné požadavky**“ znamená jakýkoli a každý příslušný právní předpis, vč. technických norem, nebo normativní právní akt veřejné správy či samosprávy, nebo jakékoli rozhodnutí, povolení, souhlas nebo licenci, včetně podmínek, které s ním souvisí;

„**Překládka**“ je stavba spočívající ve změně trasy vedení SEK ve vlastnictví CETIN nebo přemístění zařízení SEK ve vlastnictví CETIN; Stavebník, který Překládku vyvolal, je dle ustanovení § 104 odst. 17 Zákona o elektronických komunikacích povinen uhradit společnosti CETIN veškeré náklady na nezbytné úpravy dotčeného úseku SEK, a to na úrovni stávajícího technického řešení;

„**SEK**“ je síť elektronických komunikací ve vlastnictví CETIN;

„**Stavba**“ je stavba a/nebo činnost ve vztahu, k níž bylo vydáno Vyjádření, a je prováděna Stavebníkem a/nebo Žadatelem v souladu s Příslušnými požadavky, povolená příslušným správním rozhodnutím vydaným dle Stavebního zákona;

„**Stavebník**“ je osoba takto označená ve Vyjádření;

„**Stavební zákon**“ je zákon č. 183/2006 Sb., o územním plánování a stavebním řádu;

„**Vyjádření**“ je vyjádření o existenci sítě elektronických komunikací vydané společností CETIN dne 31. 8. 2023 pod č.j. 243766/23;

„**Zájmové území**“ je území označené Žadatelem a/nebo Stavebníkem v Žádosti;

„**Situační výkres**“ je výkres, který je přílohou Vyjádření a obsahuje Zájmové území určené a vyznačené Žadatelem v Žádosti a výřezy účelové mapy SEK;

„**Zákon o elektronických komunikacích**“ je zákon č. 127/2005 Sb., o elektronických komunikacích a o změně některých souvisejících zákonů, ve znění pozdějších předpisů;

„**Žadatel**“ je osoba takto označená ve Vyjádření.

„**Žádost**“ je žádost, kterou Žadatel a/nebo Stavebník požádal CETIN o vydání Vyjádření.

3. PLATNOST A ÚČINNOST VPOSEK

Tyto VPOSEK jsou platné a účinné dnem odeslání Vyjádření na i) adresu elektronické pošty Stavebníka a/nebo Žadatele uvedenou v Žádosti nebo ii) adresu pro doručení prostřednictvím poštovní přepravy uvedenou Stavebníkem a/nebo Žadatelem v Žádosti.

4. OBECNÁ PRÁVA A POVINNOSTI STAVEBNÍKA A/NEBO ŽADATELE

- (i) Stavebník, Žadatel je výslovně srozuměn s tím, že SEK je veřejně prospěšným zařízením, byla zřízena ve veřejném zájmu a je chráněna Příslušnými požadavky.

- (ii) SEK je chráněna ochranným pásmem, jehož rozsah je stanoven (a) ustanovením § 102 Zákona o elektronických komunikacích a/nebo (b) právními předpisy účinnými před Zákonom o elektronických komunikacích, není-li Příslušnými požadavky stanoveno jinak.

- (iii) Stavebník, Žadatel nebo jím pověřená třetí osoba, je povinen při provádění Stavby nebo jiných prací, při odstraňování havárií a projektování staveb, řídit se Příslušnými požadavky, správnou praxí v oboru stavebnictví a technologickými postupy a je povinen učinit veškerá nezbytná opatření vyžadovaná Příslušnými požadavky k ochraně SEK před poškozením. Povinnosti dle tohoto odstavce má Stavebník rovněž ve vztahu k SEK, které se nachází mimo Zájmové území.

- (iv) Při zjištění jakéhokoli rozporu mezi údaji v Situačním výkresu, který je přílohou Vyjádření a skutečným stavem, je Stavebník a/nebo Žadatel povinen bez zbytečného odkladu, nejpozději Den následující po zjištění takové skutečnosti, zjištěný rozpor oznámit POS.

- (v) Stavebník, Žadatel nebo jím pověřená třetí osoba, je povinen každé poškození či krádež SEK bezodkladně, nejpozději Den následující po zjištění takové skutečnosti, oznámit takovou skutečnost dohledovému centru společnosti CETIN na telefonní číslo +420 238 464 190.

- (vi) Bude-li Stavebník, Žadatel nebo jím pověřená třetí osoba na společnosti CETIN požadovat, aby se jako účastník správního řízení, pro jehož účely bylo toto Vyjádření vydáno, vzdala práva na odvolání proti rozhodnutí vydanému ve správním řízení, je oprávněn kontaktovat POS.

5. POVINNOSTI STAVEBNÍKA PŘI PŘÍPRAVĚ STAVBY

- (i) Při projektování Stavby je Stavebník povinen zajistit, aby projektová dokumentace Stavby (i) zohledňovala veškeré požadavky na ochranu SEK vyplývající z Příslušných požadavků, zejména ze Zákona o elektronických komunikacích a Stavebního zákona, (ii) respektovala správnou praxi v oboru stavebnictví a technologické postupy a (iii) umožňovala, aby i po provedení a umístění Stavby dle takové projektové dokumentace byla společnost CETIN, jako vlastník SEK schopna bez jakýchkoli omezení a překážek provozovat SEK, provádět údržbu a opravy SEK.

- (ii) Nebude-li možné projektovou dokumentaci zajistit některý, byť i jeden z požadavků dle předchozího odstavce (i) a/nebo umístění Stavby by mohlo způsobit, že nebude naplněn některý, byť i jeden z požadavků dle předchozího odstavce (i), vyvolá Stavebník Překládku.

- (iii) Při projektování Stavby, která se nachází nebo je u ní zamýšleno, že se bude nacházet v ochranném pásmu radiových tras společnosti CETIN a překračuje výšku 15 m nad zemským povrchem, a to včetně dočasných objektů zařízení stavenišť (jeřáby, konstrukce, atd.) je Stavebník povinen písemně kontaktovat POS za účelem získání konkrétního stanoviska a podmínek k ochraně radiových tras společnosti CETIN a pro určení, zda Stavba vyvolá Překládku. Ochranné pásmo radiových tras v šíři 50m je zakresleno do situačního výkresu, který je součástí tohoto Vyjádření.

VŠEOBECNÉ PODMÍNKY OCHRANY SÍTĚ ELEKTRONICKÝCH KOMUNIKACÍ společnosti CETIN a.s.

- (iv) Pokud se v Zájmovém území nachází podzemní silové vedení (NN) ve vlastnictví společnosti CETIN, je Stavebník povinen ve vztahu k projektové dokumentaci zajistit totéž, co je uvedeno pod písm (i) tohoto článku 5, přičemž platí, že Stavebník vyvolá Překládku v případech uvedených pod písm (ii) tohoto článku 5.
- (v) Stavebník je povinen při projektování Stavby, která je stavbou (a) zařízení silových elektrických sítí (VN, VVN a ZVVN) a/nebo (b) trakčních vedení, provést výpočet či posouzení rušivých vlivů na SEK, zpracovat ochranná opatření, to vše dle a v souladu s Příslušnými požadavky. Stavebník je povinen nejpozději třicet (30) Dnů před podáním žádosti o vydání příslušného správního rozhodnutí k umístění Stavby dle Stavebního zákona předat POS výpočet či posouzení rušivých vlivů na SEK a zpracovaná ochranná opatření.
- (vi) Je-li Stavba v souběhu s Kabelovodem, nebo Kabelovod kříží, je Stavebník povinen nejpozději ke Dni, ke kterému započne se zpracováním projektové dokumentace ke Stavbě, oznámit POS a projednat s POS (a) veškeré případy, kdy trajektorie podvrtné a protlaků budou vedeny ve vzdálenosti menší, než je 1,5 m od Kabelovodu a (b) jakékoliv výkopové práce, které budou nebo by mohly být vedeny v úrovni či pod úrovní Kabelovodu nebo kabelové komory.
- (vii) Je-li Stavba umístěna nebo má být umístěna v blízkosti Kabelovodu, ve vzdálenosti menší, než jsou 2 m nebo kříží-li Stavba Kabelovod ve vzdálenosti menší, než je 0,5 m nad nebo kdekoliv pod Kabelovodem, je Stavebník povinen předložit POS k posouzení zakreslení Stavby v příčných řezech, přičemž do příčného řezu je Stavebník rovněž povinen zakreslit profil kabelové komory.

6. POVINNOSTI STAVEBNÍKA PŘI PROVÁDĚNÍ STAVBY

- (i) Stavebník je před započítím jakýchkoliv zemních prací ve vztahu ke Stavbě povinen vytyčit trasu SEK na terénu dle Příslušných požadavků a dle Stavebního zákona. S vytyčenou trasou SEK je Stavebník povinen seznámit všechny osoby, které budou anebo by mohly zemní práce ve vztahu ke Stavbě provádět. V případě porušení této povinnosti bude Stavebník odpovědný společnosti CETIN za náklady a škody, které porušením této povinnosti společnosti CETIN vzniknou a je povinen je společnosti CETIN uhradit.
- (ii) Pět (5) Pracovních dní před započítím jakýchkoliv prací ve vztahu ke Stavbě je Stavebník povinen oznámit společnosti CETIN, že zahájí práce či činnosti ve vztahu ke Stavbě. Písemné oznámení dle předchozí věty zašle Stavebník na adresu elektronické pošty POS a bude obsahovat minimálně číslo jednací Vyjádření a kontaktní údaje Stavebníka.
- (iii) Stavebník je povinen zabezpečit a zajistit SEK proti mechanickému poškození, a to zpravidla dočasným umístěním silničních betonových panelů nad kabelovou trasou SEK. Do doby, než je zajištěna a zabezpečena ochrana SEK proti mechanickému poškození, není Stavebník oprávněn přejíždět vozidly nebo stavební mechanizací kabelovou trasu SEK. Při přepravě vysokých nákladů nebo při projíždění stroji, vozidly či mechanizací pod nadzemním vedením SEK je Stavebník povinen prověřit, zda výška nadzemního vedení SEK je dostatečná a umožňuje spolehlivý a bezpečný způsob přepravy nákladu či průjezdu strojů, vozidel či mechanizace.
- (iv) Při provádění zemních prací v blízkosti SEK je Stavebník povinen postupovat tak, aby nedošlo ke změně hloubky uložení nebo prostorového uspořádání SEK. V místech, kde SEK vystupuje ze země do budovy, rozváděče, na sloup apod. je Stavebník povinen vykonávat zemní práce se zvýšenou mírou opatrnosti, výkopové práce v blízkosti sloupů nadzemního vedení SEK je Stavebník povinen provádět v takové vzdálenosti od sloupu nadzemního vedení SEK,

- která je dostatečná k tomu, aby nedošlo nebo nemohlo dojít k narušení stability sloupu nadzemního vedení SEK. Stavebník je povinen zajistit, aby jakoukoliv jeho činností nedošlo bez souhlasu a vědomí společnosti CETIN (a) ke změně nivelety terénu, a/nebo (b) k výsadbě trvalých porostů, a/nebo (c) ke změně rozsahu a změně konstrukce zpevněných ploch. Pokud došlo k odkrytí SEK, je Stavebník povinen SEK po celou dobu odkrytí náležitě zabezpečit proti prověšení, poškození a odcizení.
- (v) Zjistí-li Stavebník kdykoliv během provádění prací ve vztahu ke Stavbě jakýkoliv rozpor mezi údaji v projektové dokumentaci a skutečností, je povinen bezodkladně přerušit práce a oznámit zjištěný rozpor na adresu elektronické pošty POS. Stavebník není oprávněn pokračovat v pracích ve vztahu ke Stavbě do doby, než získá písemný souhlas POS s pokračováním prací.
- (vi) Stavebník není bez předchozího písemného souhlasu společnosti CETIN oprávněn manipulovat s kryty kabelových komor, jakkoliv zakrývat vstupy do kabelových komor, a to ani dočasně, vstupovat do kabelových komor, jakkoliv manipulovat s případně odkrytými prvky SEK či s jakýmkoliv jiným zařízením se SEK souvisejícím. Rovněž bez předchozího písemného souhlasu společnosti CETIN není Stavebník oprávněn umístit nad trasou Kabelovodu jakoukoliv jinou síť technické infrastruktury v podélném směru.
- (vii) Byla-li v souladu s Vyjádřením a těmito VPOSEK odkryta SEK je Stavebník povinen tří (3) Pracovní dny před zakrytím SEK písemně oznámit POS zakrytí SEK a vyzvat ho ke kontrole před zakrytím. Oznámení Stavebníka dle předchozí věty musí obsahovat minimálně předpokládaný Den zakrytí, číslo jednací Vyjádření a kontaktní údaje Stavebníka. Stavebník není oprávněn provést zakrytí do doby, než získá písemný souhlas POS se zakrytím.

7. ROZHODNÉ PRÁVO

Vyjádření a VPOSEK se řídí českým právem, zejména Občanským zákoníkem, Zákonem o elektronických komunikacích a Stavebním zákonem. Veškeré spory z Vyjádření či VPOSEK vyplývající budou s konečnou platností řešeny u příslušného soudu České republiky.

8. PÍSEMNÝ STYK

Písemným stykem či pojmem „písemně“ se pro účely Vyjádření a VPOSEK rozumí předání zpráv jedním z těchto způsobů:

- v listinné podobě;
- e-mailovou zprávou se zaručeným elektronickým podpisem dle zák. č. 227/2000 Sb., o elektronickém podpisu a o změně některých dalších zákonů (zákon o elektronickém podpisu), ve znění pozdějších předpisů;

9. ZÁVĚREČNÁ USTANOVENÍ

- (i) Stavebník, Žadatel nebo jím pověřená třetí osoba je počínaje Dnem převzetí Vyjádření povinen užít informace a data uvedená ve Vyjádření pouze a výhradně k účelu, pro který mu byla tato poskytnuta. Stavebník, Žadatel nebo jím pověřená třetí osoba není oprávněn informace a data rozmnožovat, rozšiřovat, pronajímat, půjčovat či jinak umožnit jejich užívání třetí osobou bez předchozího písemného souhlasu společnosti CETIN.
- (ii) Pro případ porušení kterékoliv z povinností Stavebníka, Žadatele nebo jím pověřené třetí osoby, založené Vyjádřením /nebo těmito VPOSEK je Stavebník, Žadatel či jím pověřená třetí osoba odpovědný za veškeré náklady a škody, které společnosti CETIN vzniknou porušením povinností Stavebníka, Žadatele nebo jím pověřené třetí osoby.

Číslo jednací: 243766/23

Číslo žádosti: 0123 393 033

Informace k vytyčení SEK

V případě požadavku na vytyčení PVSEK společnosti CETIN a.s. se, prosím, obraťte na společnosti uvedené níže.

CETIN a.s. - středisko Čechy východ

se sídlem: Českomoravská 2510/19, Libeň, 190 00 Praha 9

IČ: 04084063

DIČ: CZ04084063

kontakt: tel: 238462863 obslužná doba po-pa 7 - 15 hod

TEMO-TELEKOMUNIKACE, a.s. - výhradní dodavatel společnosti CETIN a.s.

se sídlem: pracoviště Brněnská 30, 591 01 Žďár nad Sázavou

IČ: 25740253

DIČ: CZ25740253

kontakt: Wasserbauer Josef, mobil: 602450375, e-mail: josef.wasserbauer@temo.cz

AZ GEONET - Pavel Kazda

se sídlem: Sedláčkova 1436/14, 500 02 Hradec Králové

IČ: 72885777

DIČ: CZ7308093045

kontakt: Pavel Kazda, mobil: 776020134, e-mail: azgeonet@seznam.cz

COM PLUS CZ, a.s.

se sídlem: Nad Krocínkou 317/48, 190 00 Praha 9

IČ: 25772104

DIČ: CZ 25772104

kontakt: Help Desk: tel.: 472702123, mobil: 724150190, e-mail: helpdesk@complus.cz

ELTER, s.r.o.

se sídlem: Straněnská 1149, 539 01 Hlinsko

IČ: 49814419

DIČ: CZ49814419

kontakt: tel.: 469312100, mobil: 731115925, e-mail: elter.hlinsko@xaz.cz

Havel Stanislav, mobil: 736778264, Chadima Zdeněk, mobil: 731115933

GIS-STAVINVEX, a.s.

se sídlem: Pražská 1156, Pelhřimov

IČ: 25163558

DIČ: CZ25163558

kontakt: Petr Novák, mobil: 737 286 334, tel/fax: 596 541 102, e-mail: ostrava@gis-stavinvex.cz

Chadima Zdeněk

se sídlem: Máchova 257, 539 73 Skuteč

IČ: 01222163

DIČ:

kontakt: Zdeněk Chadima, tel: 731115933, e-mail: z.chadima@tiscali.cz

Jiří Novotný, Montáž, údržba a servis tel.sítí - okr. Třebíč, Znojmo

se sídlem: Akad. Práta 524, 675 55 Hrotovice, okr. Třebíč

IČ: 72377259

DIČ:

kontakt: Jiří Novotný, tel.: 568860888, mobil: 777318588, e-mail: novotny.hrotovice@seznam.cz

Josef Joura

se sídlem: Okřešice 53, okres Třebíč, 674 01

IČ: 88282091

DIČ: CZ6312180820

kontakt: Josef Joura, mobil: 602578674, e-mail: josefjoura@seznam.cz

Číslo jednací: 243766/23

Číslo žádosti: 0123 393 033

Karel Horský

se sídlem: Poličská 877/36, 568 02 Svitavy - Předměstí
IČ: 01377841 DIČ:
kontakt: Karel Horský, mobil: 602 483 023, e-mail: k.horsky.sy@gmail.com

K+K ELTEC, s.r.o.

se sídlem: Smetanova 997, 517 41 Kostelec nad Orlicí
IČ: 25277308 DIČ: CZ25277308
kontakt: Radovan Krsek, mobil: 603486395, e-mail: krsek@eltec.cz

Michlovský stavební s.r.o.

se sídlem: Salaš 99, 76351 Zlín
IČ: 27714080 DIČ: CZ 27714080
kontakt: STŘEDSKO HRADEC KRÁLOVÉ:
Aleš Klimt, mobil: 602482988, e-mail: klimt@michlovsky.cz
František Uříčář, mobil: 605200784, e-mail: uricar@michlovsky.cz

Milan Pospíšil

se sídlem: Topolská 742, 537 05 Chrudim
IČ: 88375072 DIČ:
kontakt: Milan Pospíšil, mobil: 725246121, email: mpospisil1@centrum.cz

PELMONT s.r.o

se sídlem: Vlášnická 1111, 393 01 Pelhřimov
IČ: 25172786 DIČ: CZ25172786
kontakt: Karel Pichl, tel.: 565325325, fax: 565333565, mobil: 602227227, e-mail: pelmont@pelmont.cz

Radim Zabloudil

se sídlem: Tábor 2356/28a, 602 00 Brno - Žabovřesky
IČ: 74899589 DIČ: CZ6210151585
kontakt: Radim Zabloudil, mobil: 602760276, e-mail: radim.zabloudil@seznam.cz

TEMO-TELEKOMUNIKACE, a.s. - výhradní dodavatel společnosti CETIN a.s.

se sídlem: pracoviště Žižkova 832, 580 01 Havlíčkův Brod
IČ: 25740253 DIČ: CZ25740253
kontakt: Jan Dostál, mobil: 602482982, e-mail: jan.dostal@temo.cz

TELEPROG s.r.o.,

se sídlem: Znojemská 4665/78a, 586 01 Jihlava
IČ: 60721197 DIČ: CZ60721197
kontakt: Luboš Štěpnička, tel.: 567322089, fax: 567161319, mobil: 602782898, e-mail: stepnicka@teleprog.cz

Vegacom, a.s.

se sídlem: Rantířov 20, (Areál Agropodnik), 588 41 Vyskytná nad Jihlavou
IČ: 25788680 DIČ: CZ25788680
kontakt: Martin Pečar, mobil: 603855658, e-mail: pecar@vegacom.cz
Zdeněk Plšek, mobil: 605232401, e-mail: plsek@vegacom.cz

SITUAČNÍ VÝKRES - ZÁJMOVÉ ÚZEMÍ

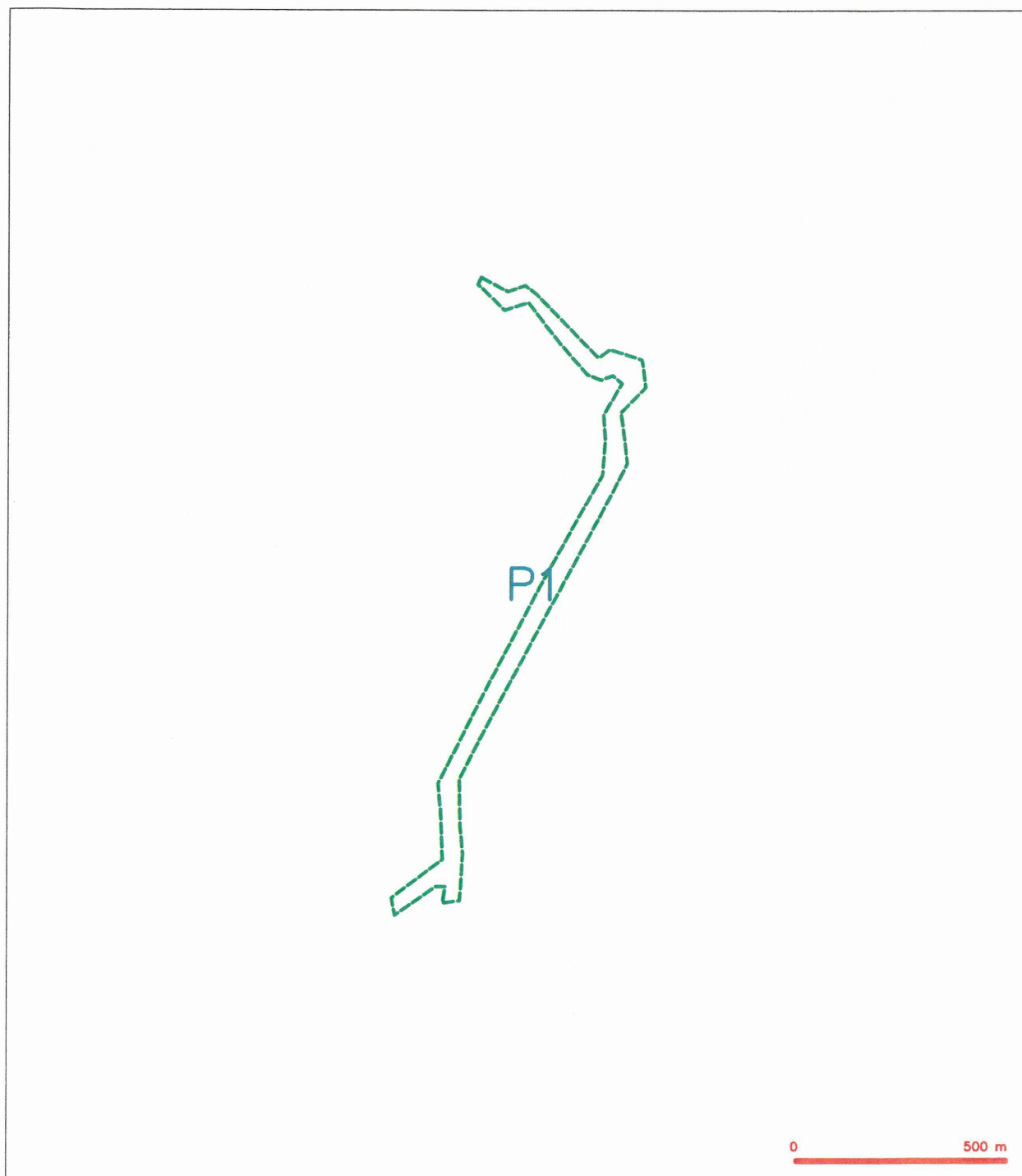

LEGENDA

----- hranice zájmového území a vyjádření

Kolb
CETIN a.s.
Českomoravská 2510/19, Libeň
190 00 Praha 9
DIČ CZ04084063
102

SITUAČNÍ VÝKRES - POLYGON 1

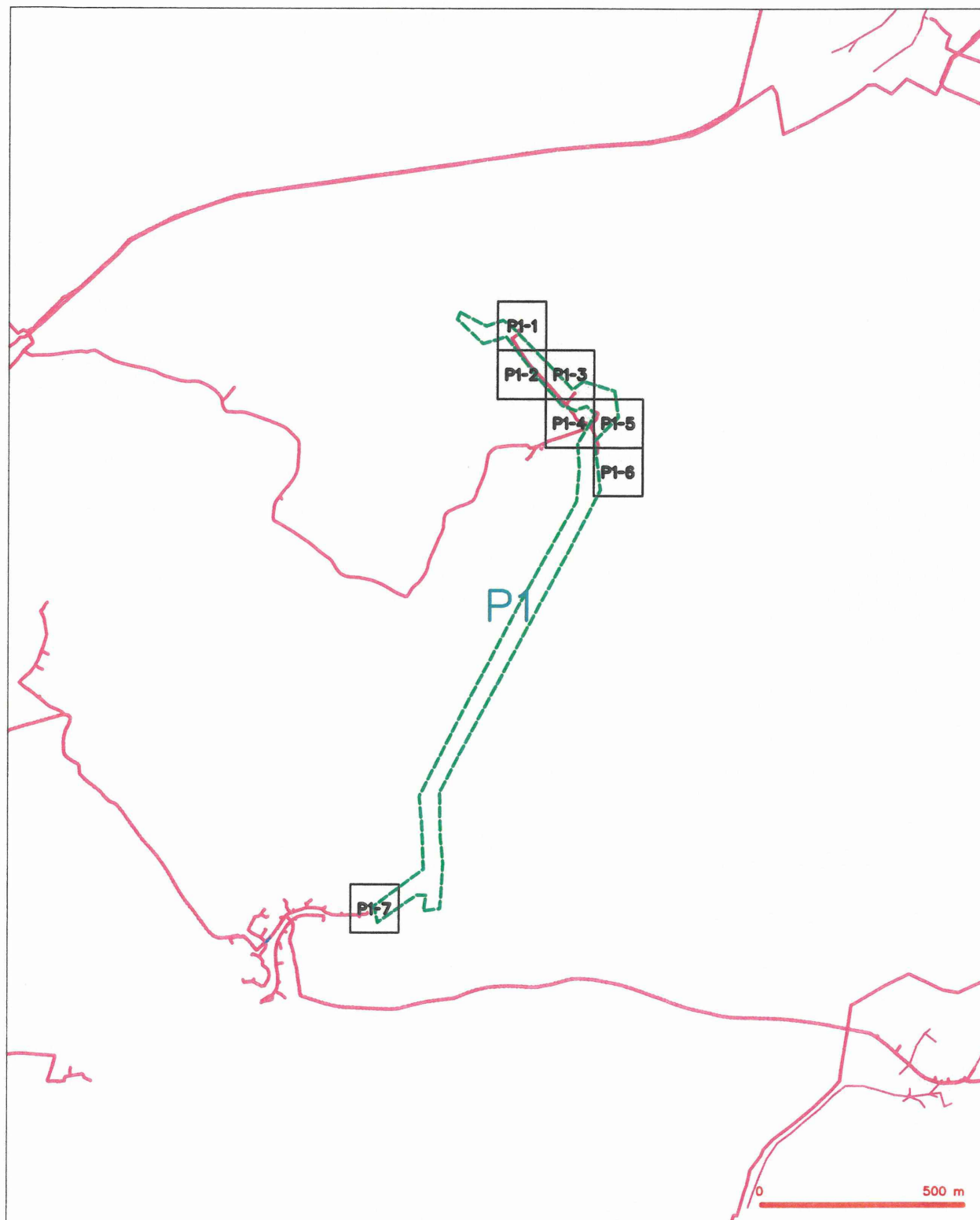

LEGENDA

	hranice zjednotěného území k vyjádření		nezaměřený průběh optického kabelu, HDPE trubky nebo soustředěná optická a metalická kabelu
	NV přípojná, území z NV přípojnou CETIN		rozdělovací skříň, uzlová skříň, rozdělovací skříň
	zaměřený průběh metalického kabelu		podzemní skříň
	zaměřený průběh optického kabelu, HDPE trubky nebo soustředěná optická a metalická kabelu		naprovozaná skříň
	nezaměřený průběh metalického kabelu		podzemní skříň skříň
	podzemní skříň skříň		skříň z NV
			skříň z NV

SITUAČNÍ VÝKRES - POLYGON 1, list kladu P1-1

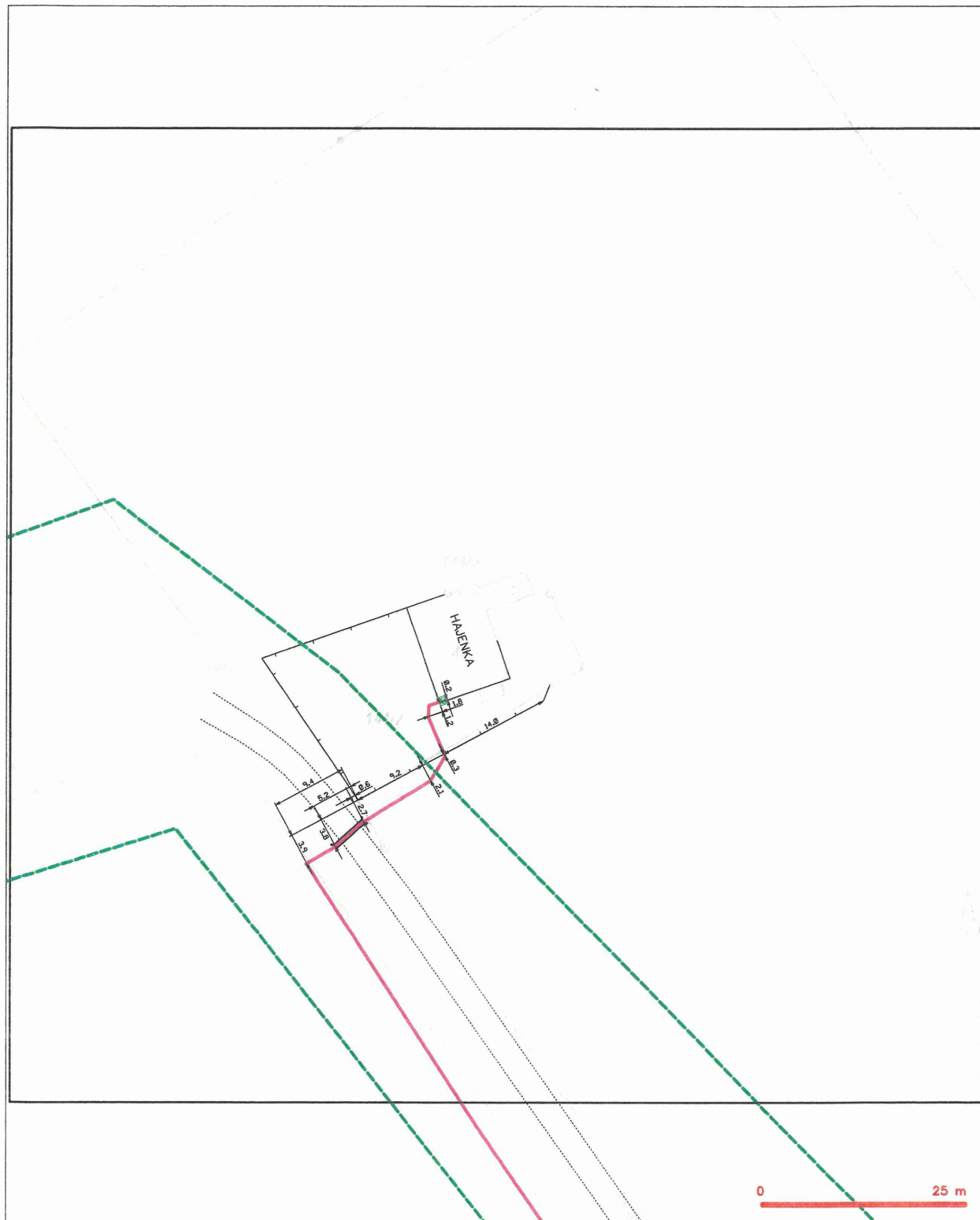

LEGENDA

- [illegible]

SITUAČNÍ VÝKRES - POLYGON 1, list kladu P1-2

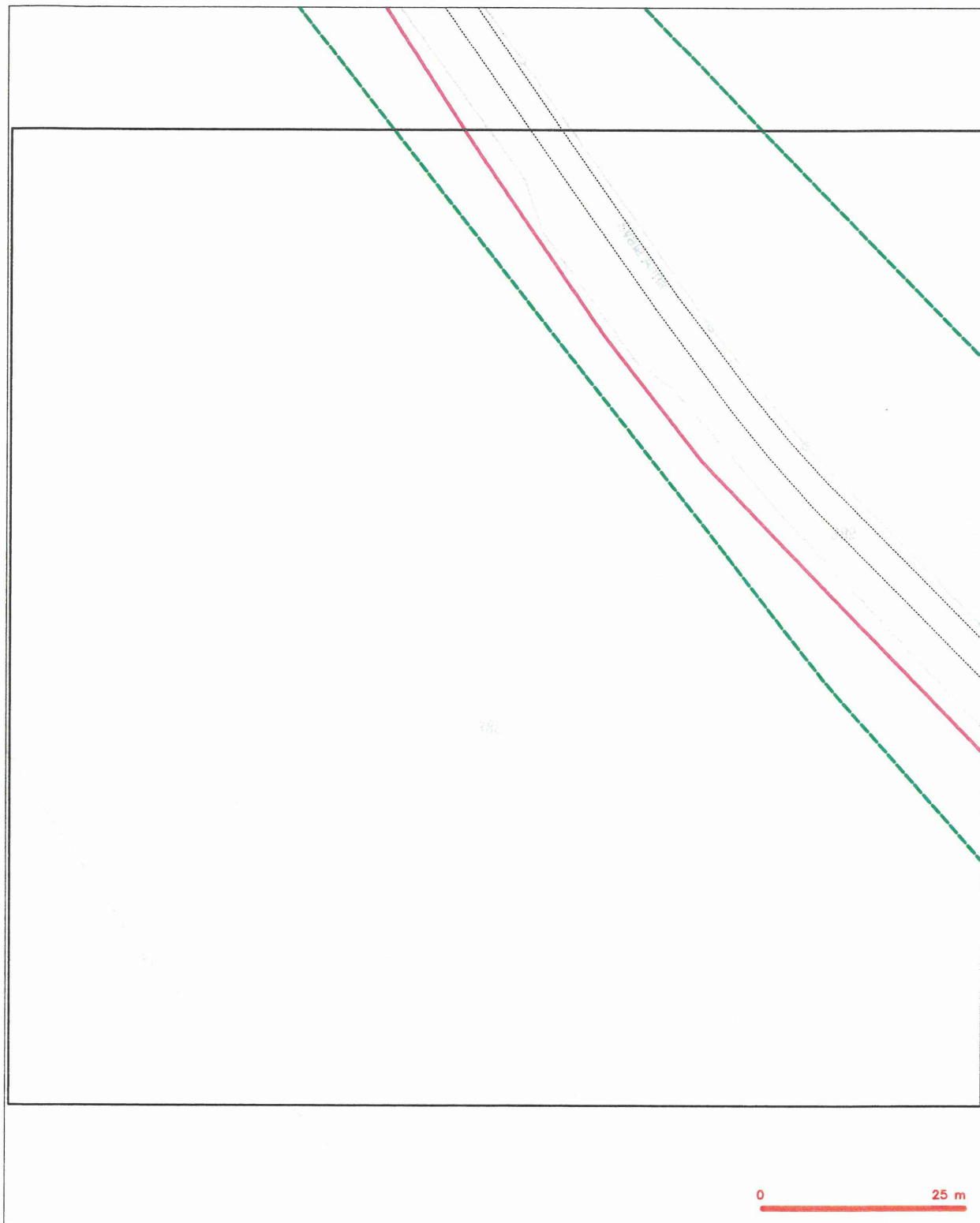

LEGENDA

- | | | | |
|--|---|--|---|
| | hranice sčítaného území k vyjádření | | nezaměřený průběh optického kabelu, HDPE trubky |
| | NV přípojná, území s NV přípojnou CETIN | | nábo součástí optického a metalického kabelu |
| | zaměřený průběh metalického kabelu | | radiová síť, nakreslená přímo radiová síť |
| | zaměřený průběh optického kabelu, HDPE trubky | | podzemní síť |
| | nábo součástí optického a metalického kabelu | | naprojektovaná síť |
| | nezaměřený průběh metalického kabelu | | skladba, kabelovod |
| | podzemní síť obí | | podzemní síť obí |
| | | | síť s NV |

SITUAČNÍ VÝKRES - POLYGON 1, list kladu P1-3

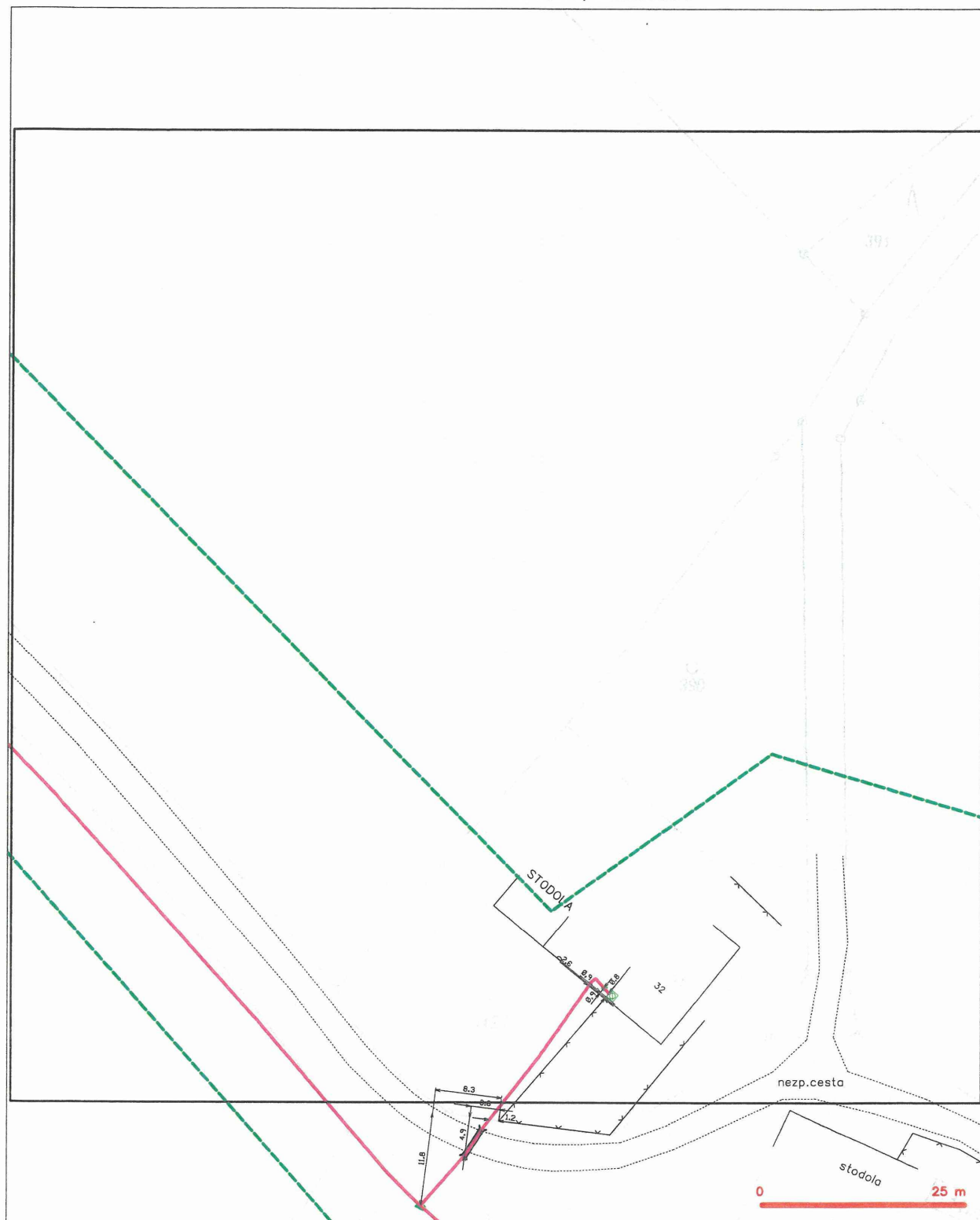

LEGENDA

- [illegible]

SITUAČNÍ VÝKRES - POLYGON 1, list kladu P1-4



LEGENDA

- | | | | |
|--|--|--|---|
| | hranice zdířového území s výtěžní | | nezarozněný průběh optického kabelu, NGPE trubky |
| | NV přípojná, území s NV přípojnou CETN | | nezarozněný průběh optického a metalického kabelu |
| | zarozněný průběh metalického kabelu | | rozdělní síť, odtěrné pásmo, rozdělní síť |
| | zarozněný průběh optického kabelu, NGPE trubky | | odtěrní síť |
| | nové soustavy optického a metalického kabelu | | napravování síť |
| | nezarozněný průběh metalického kabelu | | podzemní síť cizí |
| | odtěrní síť cizí | | zít s NV |

SITUAČNÍ VÝKRES - POLYGON 1, list kladu P1-5

[illegible]

SITUAČNÍ VÝKRES - POLYGON 1, list kladu P1-6

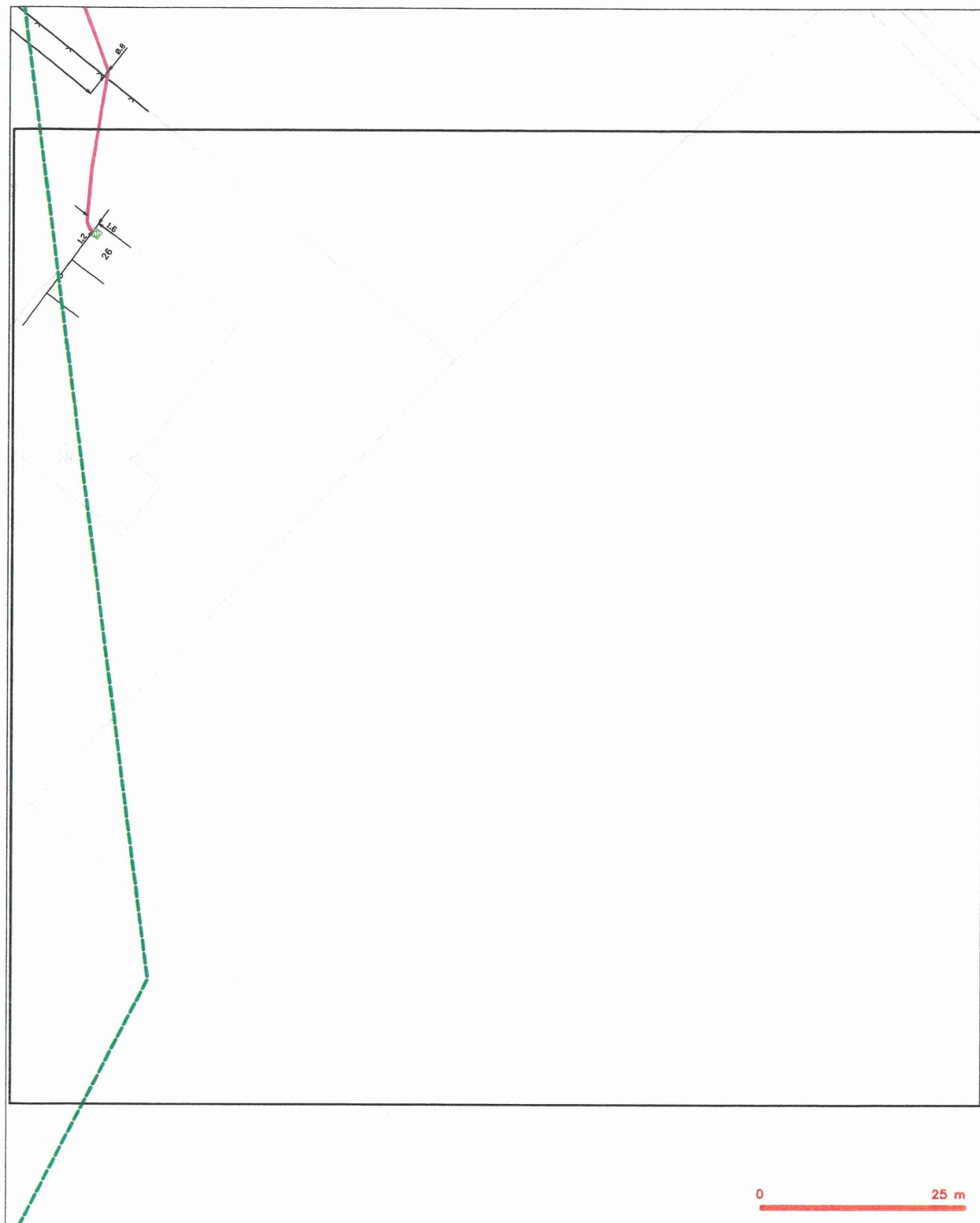

LEGENDA

- | | | | |
|--|---|--|---|
| | hranice stávajícího území k vyjádření | | nezaměřený průběh optického kabelu, NDPE trubky nebo soustředěná optická a metalická kabelová rozvaděčová síť, ustranění pásmu rozvaděčové sítě |
| | NV přípojná, území z NV přípojnou CETIN | | rozvaděčová síť |
| | zaměřený průběh metalického kabelu | | naprojektovaná síť |
| | zaměřený průběh optického kabelu, NDPE trubky nebo soustředěná optická a metalická kabelová rozvaděčová síť | | podzemní síť el. el. |
| | nezaměřený průběh metalického kabelu | | síť z NV |
| | podzemní síť el. el. | | |

SITUAČNÍ VÝKRES - POLYGON 1, list kladu P1-7

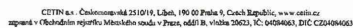

**POVODÍ VLTAVY**POVODÍ VLTAVY
státní podnik
ZÁVOD DOLNÍ VLTAVA
GRAFICKÁ 36
150 21 PRAHA 5TEL.: 257 099 111
221 401 111
FAX: 257 31 35 22
BANKOVNÍ SPOJENÍ:
KB PRAHA 5, č.ú.: 316 32051/0100**PROfi Jihlava spol. s r.o.**
Pod Příkopem 6
586 01 JihlavaVÁŠ DOPIS ZNAČKY/ZE DNE
..... /14.11.2023NAŠE ZNAČKA
PVL-82972/2023/240VYŘIZUJE/LINKA
Ing.J. Goldbach / 221DATUM
08.12.2023Obec, k.ú.: **Simtany**Vodoprávní úřad: **MÚ H.Brod**Kraj : **Kraj Vysočina**ID VÚ: **DVL_0190 Sázava od toku Nížkovský potok po tok Šlapanka**Č.H.P.: **1-09-01-0360-0-00**ID VÚ: **65200 Krystalínium v povodí Sázavy** ČHGR: **6520****Polní cesta HC1 a HC3a v k.ú. Simtany, DSP+PDPS****I.Vyjádření správce povodí a II. vyjádření správce toku**

Povodí Vltavy, státní podnik obdržel dne 14.11.2023 Vaši žádost o vyjádření k PD **Polní cesta HC1 a HC3a v k.ú. Simtany** pro stavební povolení. PD zpracoval PROfi Jihlava, spol. s r.o. v 08/2023, zak.č. 2023-000027. Objednatel je ČR-SPÚ pro Kraj Vysočina. K původní dokumentaci jsme vydali stanovisko správce povodí a vyjádření správce toku č.j. PVL-63545/2023/240 ze dne 20.10.2023. Nyní předkládaná dokumentace byla upravena na základě terénního jednání dne 2.11.2023.

Předmětem PD je výstavba nové hlavní polní cesty HC1 ve staničení 0,000-1,461 v kategorii P4,5/30 a polní cesty HC3a ve staničení 0,000 – 0,505 v kategorii P4,5/30 včetně odvodnění a zpevnění povrchu vozovky. Polní cesty HC1 a HC3a se nachází severovýchodním směrem od obce Simtany a navazuje na stávající místní komunikaci za obcí v km 0,000 na začátku úseku a je vedena polnostmi k samotám u Sv. Anny a dále pokračuje jako HC3a a je ukončena je na konci katastrálního území ve směru na k.ú. Pohled. Polní cesty jsou navrženy na základě KPÚ a požadavků obce – změna kategorie z P6,0/30 na kategorii P 4,5/30. Po KoPÚ došlo k zatravnění pozemku pč.č. KN 672 k.ú. Simtany a výsadbě pravostranné aleje s travnatým pásem. Nově je navrženo doplnění levostranné aleje s travnatým pásem a změna odvodnění polní cesty podélným sklonem do zasakovacích jímek v trase cesty a ke snížení délky opevněného příkopu a tím k rozvolnění soustředěného odtoku.

Nově navržená opatření mají za cíl snížit odtok povrchových vod a rozložení kulminačního průtoku:

- Vysázená stávající stromová alej vpravo ve směru staničení včetně zatravnění
- Návrh, který je součástí navržené polní cesty – výsadba stromové aleje vlevo ve směru staničení včetně zatravnění
- Stávající zatravnění obecního pozemku v místě nátoky do navrženého příkopu nad lesními pozemky
- Zkrácení svodného příkopu oproti původnímu návrhu (začátek nad lesními pozemky, původně měl být až ke stávajícímu horizontu podél polní cesty)
- Úprava před místem zaústění do potoka pro snížení rychlosti proudění a kinetické energie pro snížení erozivních účinků



Povodí Vltavy, státní podnik - zápis v obchodním rejstříku: Městský soud v Praze, oddíl A, vložka 43594

Obchodní firma: Povodí Vltavy, státní podnik
Sídlo: Holečkova 3178/8, 150 00 Praha 5IČO: 70889953
DIČ: CZ70889953

Součástí návrhu je záchytný opevněný příkop délky cca 50 pro odvedení nevsáklých povrchových vod se zaústěním do Simtanského potoka IDVT 10250778 ve správě Povodí Vltavy, státní podnik. Návrhový průtok $Q_{100} = 0,37 \text{ m}^3/\text{s}$ (dle KPÚ – PSZ). Simtanský potok protéká v hlubokém korytě, v místě zaústění se koryto lomí téměř 90° . Výústní objekt je ve svahu a vyžaduje obložení kamenem do betonu včetně protilehlého břehu. V rámci výstavby je nutné kácení stávajících stromů podél stávajícího koryta potoka, stromy ke skácení jsou vyznačeny v situacích.

Požadovaný návrh na doplnění retence/poldru není možné realizovat z důvodu nedostatku státních a obecních pozemků v obvodu komplexních pozemkových úprav. Vlastníci pozemků návrh na odkoupení vhodných pozemků obcí neakceptovali – doloženo zápisem.

Záměr se nachází ve vodním útvaru povrchových vod DVL_0190 Sázava od toku Nižkovský potok po tok Šlapanka a ve vodním útvaru podzemních vod 65200 Krystalinikum v povodí Sázavy.

Vyústěním záchytného příkopu a stavbou výústního objektu bude dotčen přímo Simtanský potok. Vyústěním bude dotčen pozemek parc.č. 661 k.ú. Simtany ve vlastnictví ČR s právem hospodaření pro Povodí Vltavy, státní podnik. Simtanský potok nemá administrativně stanoveno záplavové území.

I. Na základě ustanovení § 54 odst. 4 zákona č. 254/2001 Sb., o vodách a o změně některých zákonů (vodní zákon), ve znění pozdějších předpisů, vydává Povodí Vltavy, státní podnik, jako příslušný správce povodí v dílčím povodí Dolní Vltava k předložené žádosti následující

vyjádření :

- A. Vzhledem k charakteru stavby a podmínkám správce povodí a toku lze předpokládat, že uvedeným záměrem nedojde k ovlivnění stavu dotčených útvarů povrchových a podzemních vod.
- B. Z hlediska dalších zájmů daných zákonem č. 254/2001 Sb., o vodách a o změně některých zákonů (vodní zákon) ve znění pozdějších předpisů souhlasíme s předloženým záměrem **Polní cesta HC1 a HC3a v k.ú. Simtany dle upravené PD** pro stavební povolení za podmínek:

1. Realizace stavby bude provedena dle upravené předkládané dokumentace a podmínek z terénního šetření.
2. Stavební činností nebude ohrožena jakost povrchových a podzemních vod zejména závadnými látkami podle § 39 vodního zákona. Odpovídá zhotovitel stavby.
3. Zhotovitel bude sledovat hydrometeorologickou situaci, v případě možných povodňových průtoků /zejména přívalové srážky/ vyklidí a zabezpečí staveniště. Bude v trvalém spojení s PK obce.

II. Povodí Vltavy, státní podnik jako správce Simtanského potoka a jako subjekt s právem hospodaření k pozemku parc.č. 661 k.ú. Simtany vydává k předložené žádosti jako účastník předmětného vodoprávního řízení následující

v y j á d ř e n í :

Budou respektovány podmínky uvedené v části B a dále:

1. Případné kácení břehových porostů bude projednáno se zástupcem Povodí Vltavy přímo na místě./ petr.tichy@pvl.cz / Investor si zajistí povolení.



2. Výustní objekt bude proveden dle výkresu C.8. Opevnění bude z těžkého lomového kamene tak, aby odolalo dynamickému proudění /vyústění ve svahu do lomeného koryta/.
3. Za pevným zpevnění koryta /kámen do betonu/ bude proveden pružný přechodový prvek.
4. Výustní objekt zůstane ve správě investora, který je povinen zajišťovat jeho průběžnou údržbu a funkční stav. Investor bude též odstraňovat případné naplaveniny z koryta toku vzniklé odtokem povrchových vod z polní cesty a přilehlých pozemků.
5. Stavební činností nesmí docházet ke znečištění koryta, případný materiál napadlý do toku bude neprodleně odstraňován.
6. Povodí Vltavy, státní podnik neodpovídá za škody způsobené odtokem povrchových vod z polní cesty a přilehlých pozemků. Jedná se o neregulovatelný odtok /zdůvodnění výše/ do přirozeného koryta Simtanského potoka, který pod vyústěním protéká obcí. Případné škody na korytě toku bude hradit investor.
7. Požadujeme přizvat ke všem dalším jednáním a kontrolním dnům stavby, zejména k realizaci výustního objektu. Ke kolaudaci stavby nám bude předán okótovaný výkres skutečného provedení VO. / petr.tichy@pvl.cz jan.goldbach@pvl.cz /

Dotčení pozemku (parc.č. 661 k.ú. Simtany) v majetku státu s právem hospodařit pro Povodí Vltavy, státní podnik, bude smluvně projednáno:

Stavebník vyzve Povodí Vltavy, státní podnik, k uzavření smluvního vztahu, kterým budou sjednány podmínky pro umístění a užívání stavby a příp. přeložek inženýrských sítí na pozemku v právu hospodařit Povodí Vltavy, státní podnik a tento smluvní vztah bude uzavřen do vydání rozhodnutí/opatření o provedení stavby.

Výzva k uzavření smluvního vztahu doložená situací, seznamem skutečně dotčených pozemků v právu hospodařit Povodí Vltavy, státní podnik, zákresem záboru do katastrální mapy (pokud je zábor pozemků po dobu výstavby odlišný od záboru trvalého charakteru (i služebnost), tak je třeba uvést rozsah obou záborů a zábor je nutno uvést včetně vyznačení případného umístění zařízení staveniště a včetně meziskládky vytěžené zeminy), výměrou záboru (v m²) s uvedením staveb a objektů na něm umístěných, termínem zahájení a ukončení prací na pozemcích, platným stanoviskem a dále dle stanoviska, bude doručena v dostatečném časovém předstihu na Povodí Vltavy, státní podnik, závod Dolní Vltava, majetkové oddělení, Grafická 36, 150 21 Praha 5 nebo na e-mailovou adresu „podatelna@pvl.cz“.

S ohledem na velikost dočasného záboru a délku jeho trvání bude dále uzavřen příslušný smluvní vztah na užívání pozemků po dobu stavby, a to do vydání rozhodnutí/opatření o provedení stavby.

Potvrzení situace/PD je možné od správce toku získat na základě či v rámci uzavírání smluvního vztahu.



Toto vyjádření není konečným návrhem na způsob a podmínky majetkoprávního vypořádání stavbou dotčeného majetku v právu hospodařit Povodí Vltavy, státní podnik. Povodí Vltavy, státní podnik, bude ještě dále posuzovat, zda a za jakých podmínek má dojít k uzavření jakékoli smlouvy. Vyjádření k výzvě stavebníka/vlastníka stavby, či následné uzavření jakékoli smlouvy, bude bezvýhradně provedeno písemnou formou, jako nezbytná podmínka pro další užívání pozemků v právu hospodařit Povodí Vltavy, státní podnik.

Toto vyjádření správce povodí a správce toku platí dva roky ode dne jeho vydání.

Ing. Jiří Friedel
ředitel závodu Dolní Vltava

Co: 1/ spis (PVL-12861/2023/SP) 2/ PS7 HB 3/PS1
jan.goldbach@pvl.cz





Investor:
Státní pozemkový úřad

Husinecká 1024/11a
13000 Praha

Vaše značka:

Číslo jednací: **VAK/V/2023/1301**

Vyřizuje: **Andrea Vlasáková**

Telefon: **569430233, 739605439**

E-mail: **vlasakova@vakhb.cz**

Žadatel:

PROfi Jihlava spol. s r. o.

Romana BARTUŠKOVÁ

Pod Příkopem 933/6

58601 Jihlava

Název akce: **POlní cesta HC1 a HC3a v k.ú. Smtany**

Důvod akce / žádosti: **Společné územní a stavební řízení**

Zájmové území

Obec: **Pohled**

Katastr: **Pohled, Smtany**

Parcela: **Pohled 451 st. (Pohled)**

Datum vydání vyjádření: **12.09.2023**

Platnost tohoto vyjádření: **12.09.2024 (12 měsíců)**

Projekt řeší výstavbu nové hlavní polní cesty HC1 (ve staničení 0,000-1,461) a polní cesty HC3a (ve staničení 0,000-0,505) včetně odvodnění a zpevnění povrchu vozovky. Polní cesta HC1 v délce 1461,3 m je vedena severovýchodním směrem od obce Smtany k samotám u Sv.Anny. Dále pokračuje jako polní cesta HC3a v délce 505 m a ukončena je na konci katastrálního území ve směru na k.ú. Pohled. Odvodnění navržené polní cesty HC1 je pomocí příčného a podélného sklonu na terén. Dále je odvodnění řešeno zachytným opevněným příkopem (km 0,175-0,265) vpravo s hloubkou a šířkou ve dně 0,5 m. Odvodnění pláň vozovky je pomocí příčného sklonu a drenáže - podélný travivod z PVC /PP 150 s vyústěním do zasakovacích jam nebo nezpevněného příkopu. Na trase polní cesty bude provedeno 5 příčných žlabů, monobloků s čely z lomového kamene.

V zájmovém území se nachází inženýrské sítě ve správě a majetku VAK Havlíčkův Brod, a.s. (dále jen VAK HB). Jedná se o důležitý vodovod (LT DN 250), který zásobuje pitnou vodou město Přibyslav a obce ve směru na Přibyslav. Trasa tohoto vodovodu křížuje nově navrženou polní cestu HC1 ve staničení km 0,768.

S předloženou projektovou dokumentací (DSP) VAK HB souhlasí s následujícími podmínkami:

Před zahájením stavby zajistí zhotovitel stavby na základě objednávky **vytýčení vodovodu LT 250** ve správě VAK HB – vodovod a kanalizace (kontakt: p. Bárta, p. Veselý - tel. 603 500 099, hledaci@vakhb.cz).

Na předání staveniště bude přizván zástupce VAK HB, provoz vodovodů Přibyslav: **p. Mach – tel. 603 888 218**, kde bude seznámen s přesným postupem prací.

V trase vodovodu LT DN 250 nebude významně snižováno či navyšováno jeho současné krytí.

Drenáž pláň (začátek potrubí PVC/PP 150) a monolitický odvodňovací žlab budou umístěny mimo **ochranné pásmo** vodovodu LT DN 250. Dle zákona o vodovodech a kanalizacích č. 274/2001 Sb. je ochranné pásmo vymezeno vodorovnou vzdáleností od vnějšího líce stěny potrubí na každou stranu **1,5 m**.

Během zemních a stavebních prací bude jakýkoliv střet s naším zařízením řešen za účasti VAK HB, provoz vodovodů Přebyslav (kontaktní osoba: p. Mach – tel. 603 888 218).

Jakákoliv případná změna oproti předložené dokumentaci bude s VAK HB předem konzultována a předložena k odsouhlasení.

Vyjádření je platné pouze pro zájmové území určené a vyznačené žadatelem a taktéž pro stanovený účel. V případě, že budou práce zahájeny po uplynutí doby platnosti tohoto vyjádření, nelze toto vyjádření použít jako podklad pro zahájení prací a je třeba požádat o vydání nového nebo prodloužení stávajícího vyjádření.

Toto vyjádření pozbývá platnosti:

- uplynutím doby platnosti vyjádření
- změnou rozsahu vyznačeného území
- změnou účelu vyjádření uvedeného v žádosti



Digitally signed by "Vodovody a kanalizace Havlíčkův Brod, a.s."

DN: CN="Vodovody a kanalizace Havlíčkův Brod, a.s.", C=CZ

Date: 12. 9. 2023 15:00:47 +02:00

Přílohy:

počet příloh: 0

souborové přílohy:

KRAJSKÁ HYGIENICKÁ STANICE

KRAJE VYSOČINA SE SÍDLEM V JIHLAVĚ

Tolstého 1914/15, 586 01 Jihlava, tel.: +420 567 564 551, e-mail: podatelna@khsjih.cz, ID: 4uuai3w

V Havlíčkově Brodě dne 4.září 2023

Č.j.: KHSV/21458/2023/HB/HOK/Čej
Sp. značka: S-KHSV/21458/2023
Vyřizuje: Dana Čejpová, 569 474 230, dana.cejpova@khsjih.cz
Č.j. odesílatele:
Počet listů/příloh: 1/1

Adresát:

Česká republika – Státní pozemkový úřad, se sídlem 130 00 Praha 3, Husinecká 1024/11a, IČ 01312774

V zastoupení:

PROfi Jihlava s.r.o., Pod Příkopem 6, 58601 Jihlava, IČ 18198228

„Polní cesta HC1 a HC3a v k.ú. Simtany“ – projektová dokumentace pro stavební povolení - závazné stanovisko orgánu ochrany veřejného zdraví.

Krajská hygienická stanice kraje Vysočina se sídlem v Jihlavě jako orgán ochrany veřejného zdraví, který je dotčeným správním úřadem ve smyslu ustanovení §82 odst. 2 písm. i) zák. č. 258/2000 Sb., o ochraně veřejného zdraví ve znění pozdějších předpisů (dále jen „zákon o ochraně veřejného zdraví“) a místně příslušným dle §11 odst.1 zák.č. 500/2004 Sb., správní řád ve znění pozdějších předpisů (dále jen „správní řád“), vydává ve věci „Polní cesta HC1 a HC3a v k.ú. Simtany“, v řízení podle § 4 odst. 2 písm. a) zákona č. 183/2006 Sb., stavební zákon ve znění pozdějších předpisů (dále jen „stavební zákon“), toto **závazné stanovisko:**

S projektovou dokumentací stavby „Polní cesta HC1 a HC3a v k.ú. Simtany“ pro společné řízení k umístování a povolování staveb s odkazem na §82 odst.2 písmeno t), §30, § 77 zákona o ochraně veřejného zdraví a nařízení vlády č.272/2011 Sb. o ochraně zdraví před nepříznivými účinky hluku a vibrací, ve znění pozdějších předpisů se

s o u h l a s í.

Odůvodnění:

Dne 28.8. 2023 byla KHS kraje Vysočina doručena žádost zplnomocněného zástupce investora stavby o vydání stanoviska k projektové dokumentaci pro stavební povolení „Polní cesta HC1 a HC3a v k.ú. Simtany“, kterou vypracovala společnost PROfi Jihlava s.r.o., Pod Příkopem 6, 58601 Jihlava, IČ 18198228, v červenci 2023, zakázkové číslo 2023-000042. Investorem stavby je Česká republika – Státní pozemkový úřad, se sídlem 130 00 Praha 3, Husinecká 1024/11a, IČ 01312774.

Na základě komplexních pozemkových úprav (KPÚ) byla navržena i síť polních cest pro zajištění obsluhy okolních zemědělsky obdělávaných i neobdělávaných pozemků v katastrálním území obce Simtany. Předmětem stavebních prací je výstavba nové hlavní polní cesty HC1 ve staničení 0,000-1,461 v kategorii P4,5/30 a polní cesty HC3a ve staničení 0,000 – 0,505 v kategorii P4,5/30 včetně odvodnění a zpevnění povrchu vozovky. Polní cesty HC1 a HC3a se nachází severovýchodním směrem od obce Simtany a navazují na stávající místní komunikaci za obcí v km 0,000 na začátku úseku Cesta HC1 je vedena polnostmi k samotám u Sv. Anny a dále pokračuje jako HC3a a je ukončena na konci katastrálního území ve směru na k.ú. Pohled. Délka navržené polní cesty HC1 je 1461,3 m a je navržena v kategorii P4,5/30 a délka navržené cesty HC3a je 505,2 m v kategorii P4,5/30. Odvodnění navržené polní cesty je pomocí příčného a podélného sklonu na okolní terén s následným zasakováním a odtokem na nezpevněné plochy, součástí návrhu je záchytný opevněný příkop v km 0,175 – 0,265 vpravo s hloubkou 0,5 m a šířkou ve dně 0,5 m, se zaústěním do stávajícího potoka, tento způsob odvodnění byl navržen dle schváleného plánu společných zařízení. Odvodnění pláně vozovky je pomocí příčného sklonu a byla navržena drenáž pláně, která je vyústěna do zasakovacích jam nebo do nezpevněného příkopu. V rámci výstavby je nutné kácení stávajících stromů podél stávajícího koryta potoka, stromy ke skácení jsou vyznačeny v situacích. Předpokládaná lhůta výstavba je

max. 5 měsíců, tato lhůta bude odviset hlavně na klimatických podmínkách při provádění spodní stavby polní cesty. V projektové dokumentaci jsou navržena technickoorganizační opatření ke snížení hluku ze stavební činnosti, která spočívají v používání strojů a mechanismů s nižšími emisemi hluku a v provádění stavebních činností pouze v denní době. Orgán ochrany veřejného zdraví upozorňuje na skutečnost, že při provádění stavebních prací je zhotovitel stavby povinen u nejbližších chráněných venkovních prostorů a chráněných venkovních prostorů staveb dodržet hygienické limity hluku a vibrací, které jsou stanoveny v nařízení vlády č. 272/2011 Sb., o ochraně zdraví před nepříznivými účinky hluku a vibrací, ve znění pozdějších předpisů.

Po posouzení uvažovaného záměru KHS kraje Vysočina konstatuje, že navrhované řešení není v rozporu s požadavky zákona č. 258/2000 Sb. o ochraně veřejného zdraví ve znění pozdějších předpisů.

Ing. Kristýna Štěpánová
vedoucí oddělení
hygieny obecné a komunální Havlíčkův Brod a Pelhřimov
Podepsáno elektronicky

Bartušková Romana

Od: Miksová Petra <petra.miksova@ksusv.cz>
Odesláno: středa 30. srpna 2023 13:54
Komu: Bartušková Romana
Předmět: Polní cesta HC1 a HC3a v k.ú. Simtany

Dobrý den.

K Vaší žádosti o vyjádření k výše uvedené stavbě, Vám sděluji, že stavba se nijak nedotýká silničních pozemků v naší správě, tudíž nám nenáleží se ke stavbě vyjadřovat.

Děkuji

S pozdravem

Miksová Petra DiS, inspektor silnic
Oddělení TSÚ Havlíčkův Brod, Žižkova 1018, 581 53 Havlíčkův Brod 2

Tel: :: 569 430 865, :: 724 301 598

miksova.p@ksusv.cz

www.ksusv.cz

Krajská správa a údržba silnic Vysočiny, příspěvková organizace Kosovská 1122/16; 586 01 Jihlava

Miksová Petra DiS, inspektor silnic
Oddělení TSÚ Havlíčkův Brod, Žižkova 1018, 581 53 Havlíčkův Brod 2

Tel: :: 569 430 865, :: 724 301 598

miksova.p@ksusv.cz

www.ksusv.cz

Krajská správa a údržba silnic Vysočiny, příspěvková organizace Kosovská 1122/16; 586 01 Jihlava

Týká-li se tato e-mailová zpráva jednání o smlouvě, bere její adresát v návaznosti na ust. § 1729 odst. 1 zákona č. 89/2012 Sb., občanský zákoník, na vědomí, že v organizaci Krajská správa a údržba silnic Vysočiny, příspěvkové organizaci podléhá uzavírání smluv stanoveným interním pravidlům a důvodné očekávání uzavření smlouvy je tak možné až po příslušném interním schválení smlouvy. Přijetí návrhu na uzavření smlouvy (nabídky) s dodatkem nebo odchylkou se v souladu s ust. § 1740 odst. 3 občanského zákoníku vylučuje.

Sekce majetková Ministerstva obrany
odbor ochrany územních zájmů a státního odborného dozoru
Tychonova 1, Praha 6, PSČ 160 01, datová schránka hjyaavk

Čj. MO 650004/2023-1322
Sp.zn. 160520/2023-1322-OÚZ-BR

Brno 5. září 2023

PROFi Jihlava, spol. s r.o.
Pod Příkopem 6
586 01 Jihlava

Závazné stanovisko pro stavební řízení
Polní cesta HC1 a HC3a v k.ú. Simtany

Odbor ochrany územních zájmů a státního odborného dozoru, Sekce majetková, **Ministerstvo obrany**, v souladu se zmocněním v § 175 odst. 1 zákona č. 183/2006 Sb., o územním plánování a stavebním řádu (stavební zákon), ve znění pozdějších předpisů (dále jen „stavební zákon“), ve smyslu zákona č. 222/1999 Sb., o zajišťování obrany České republiky, ve znění pozdějších předpisů (dále jen „zákon o zajišťování obrany ČR“), a v souladu s Rozkazem ministra obrany č. 39/2011 - Zabezpečení výkonu působnosti MO ve věcech územního plánování a stavebního řádu, v platném znění, **vydává** ve smyslu § 4 odst. 2 písm. a) stavebního zákona pro potřeby vedeného řízení

souhlasné závazné stanovisko

k záměru výstavby polních cest HC1 a HC3 v k.ú. Simtany tak, jak byl doložen v písemné a grafické dokumentaci.

Odůvodnění:

Ministerstvo obrany v souladu se zmocněním v § 175 odst. 1 stavebního zákona, dle § 161 téhož zákona a zákona o zajišťování obrany ČR provedlo po obdržení vaší žádosti o vydání závazného stanoviska dotčeného orgánu vyhodnocení předloženého záměru, prověřilo evidenci technické infrastruktury v jeho vlastnictví. Odbor ochrany územních zájmů a státního odborného dozoru SM MO neeviduje inženýrské sítě a podzemní telekomunikační vedení, které by byly s daným stavebním záměrem v kolizi.

Daný stavební záměr je lokalizován v územích vymezených Ministerstvem obrany v souladu s § 175 stavebního zákona u stavebních úřadů. Tato vymezená území Ministerstva obrany jsou shodná s údaji o území poskytovanými Ministerstvem obrany pro ÚAP a jejich součástí jsou podrobné specifikace podmínek ve vymezeném území Ministerstva obrany a zákonná určení. Po posouzení stavebního záměru odbornými složkami Ministerstvo obrany konstatuje, že předložený stavební záměr není v rozporu se zájmy Ministerstva obrany a nekoliduje s ochranou zájmů Ministerstva obrany (viz ÚAP - jev 102a, 119).

Realizace stavebního záměru provedená v souladu s předloženou projektovou dokumentací neohroží naplnění veřejného zájmu na zajištění obrany a bezpečnosti státu.

Toto závazné stanovisko Ministerstva obrany je platné 2 roky a musí být vyžádáno znovu, nebude-li během této doby stavba zahájena nebo dojde-li ke změnám v umístění, výšce nebo rozsahu stavby.

Kontaktní osoba: Mgr. Jitka Micháliková, Ph.D., tel. 973 445 844

Mgr. Jitka Micháliková, Ph.D.
ministerský rada
oddělení ochrany územních zájmů
podepsáno elektronicky

V další korespondenci, týkající se výše uvedené věci, uvádějte odkaz na sp. zn.: 160520/2023-1322-OÚZ-BR tohoto závazného stanoviska Ministerstva obrany.

Adresa pro doručování:

Ministerstvo obrany,
Sekce majetková,
odbor ochrany územních zájmů a státního odborného dozoru,
oddělení ochrany územních zájmů
pracoviště OÚZ Brno
Svatoplukova 2687/84, 662 10 Brno
IČO: 60162694



Pomáhat a chránit

KRAJSKÉ ŘEDITELSTVÍ POLICIE KRAJE VYSOČINA
ÚZEMNÍ ODBOR HAVLÍČKŮV BROD
Dopravní inspektorát



Č.j. KRPJ-104116-2/ČJ-2023-161606-MULL

Havlíčkův Brod 12. září 2023

Počet stran: 4

PROfi Jihlava spol. s r.o.
Pod Příkopem 6
586 01 Jihlava

POLNÍ CESTA HC1 A HC3A V K. Ú. SIMTANY**projektová dokumentace – stanovisko**

k Vámi podané žádosti ze dne 28. srpna 2023

Na základě Vaší žádosti Vám zasíláme stanovisko k projektové dokumentaci výše uvedené stavební akce, pro stupeň řízení DSP, vypracovanou a předloženou projekční společností PROfi Jihlava, Vám sdělujeme z hlediska BESIP následující:

Policie České republiky, Územní odbor Havlíčkův Brod, Dopravní inspektorát jako orgán státní správy ve věcech bezpečnosti a plynulosti provozu na pozemních komunikacích ve smyslu ustanovení § 2 zákona č. 273/2008 Sb., o Policii České republiky, ve znění pozdějších změn a doplňků, dále na základě § 16 odst. 2 písm. b) zákona č. 13/1997 Sb., o pozemních komunikacích, ve znění pozdějších změn a doplňků,

vydává**souhlasné stanovisko**

k předložené projektové dokumentaci pro stavební řízení (viz příloha str. 2, 3, 4 - ilustračně) s případnými zdůrazněními či připomínkami v níže uvedených bodech:

1. Stanovisko ke stavbě:

- byla předložena dokumentace se situací stavby (viz příloha str. 2, 3, 4 - ilustračně),
- dotčený orgán požaduje, aby nastavení technických a stavebních parametrů výše uvedené akce odpovídalo v dostatečné míře účelu stavby a způsobu jejího využití, a to v takovém rozsahu, aby vyhovovala požadavkům na bezpečný a plynulý provoz,

Nádražní 59
580 01 Havlíčkův Brod

Tel.: +420 974 271 252
Fax: +420 974 271 928
Email: adela.mullerova@pcr.cz

- současně se požaduje, aby s ohledem na rozsah plánované akce byla provedena v souladu s požadavky na tuto stavbu kladenou mimo jiné především ČSN 736109 „Projektování polních cest“,
- jakékoliv odchylky oproti projektové dokumentaci musí být před faktickým provedením (změnou) projednány s příslušným dotčeným orgánem,
- s vydáním stavebního povolení souhlasíme.

2. Stanovisko Policie ČR k přechodné úpravě provozu na pozemních komunikacích ve smyslu ustanovení § 77 odst. 2 písm. b) zákona č. 361/2000 Sb., o provozu na pozemních komunikacích:

- v případě omezení provozu při stavbě má povinnost zhotovitel stavby požádat o stanovisko Policie ČR, Územní odbor Havlíčkův Brod, Dopravní inspektorát k přechodnému dopravnímu značení.

Zpracoval: por. Mgr. Adéla Müllerová, DiS.
komisař

npor. Bc. Jaroslav Hyrš, DiS.
vedoucí oddělení

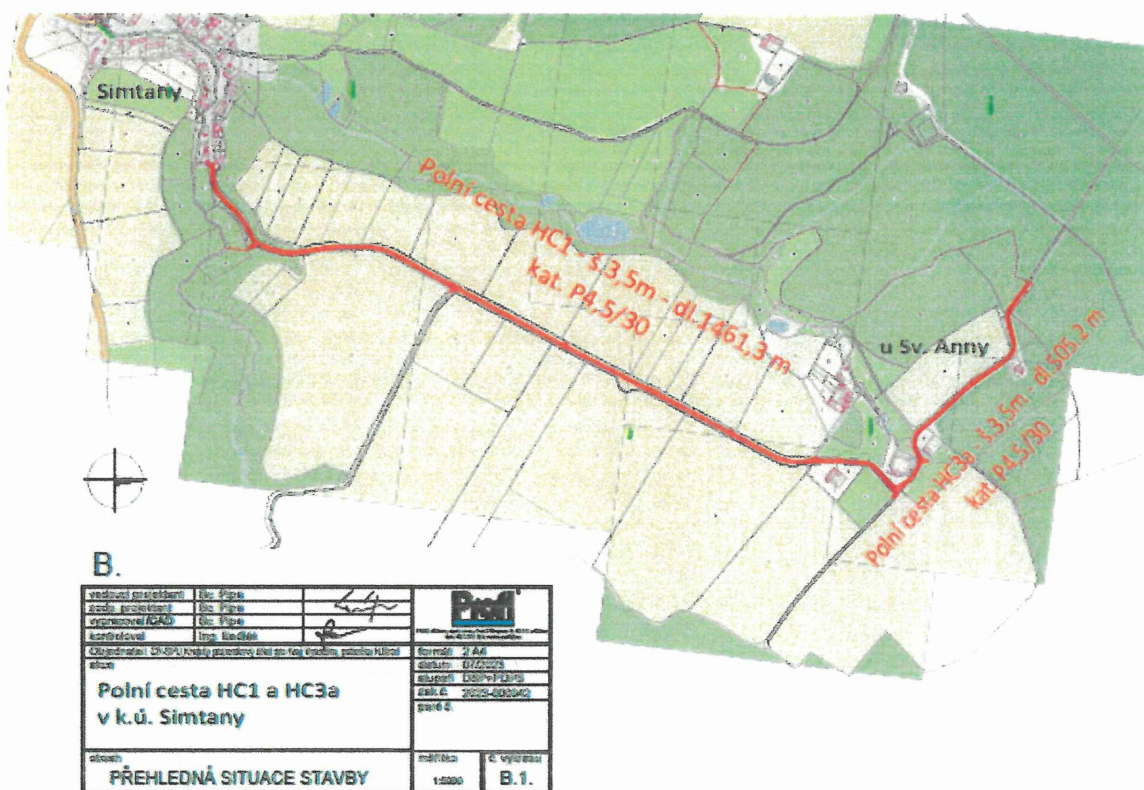

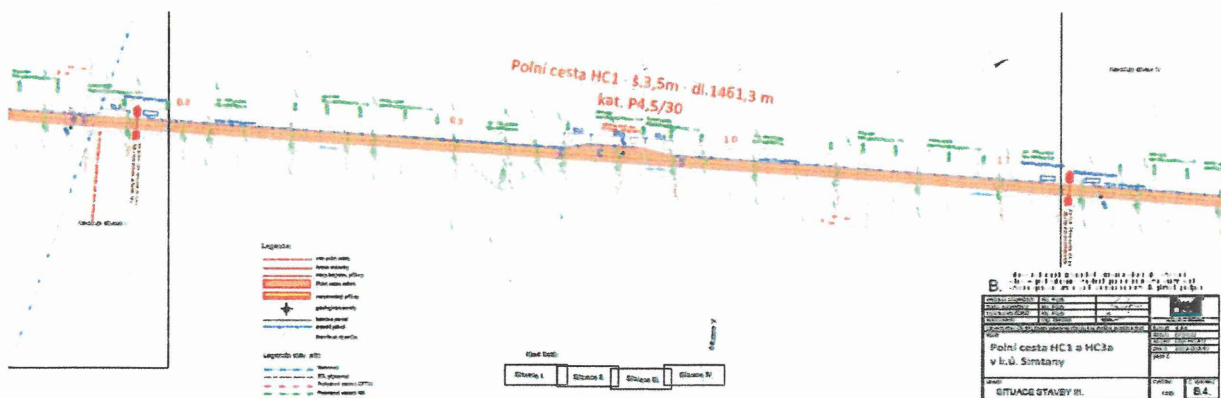

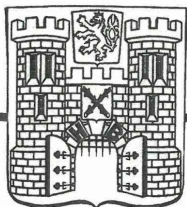

MĚSTSKÝ ÚŘAD HAVLÍČKŮV BROD

ODBOR ŽIVOTNÍHO PROSTŘEDÍ

Vaše značka/ze dne
28.08.2023

Naše značka (čj.)
MHB_OZP/2118/2023/So

Vyřizuje/linka
Bc. Michaela Sobotková, 569 497 247,
msobotkova@muhb.cz

Datum
21. září 2023

Počet listů: 1

Počet příloh: 2

Souhrnné vyjádření dle § 154 a § 158 zákona č. 500/2004 Sb., správní řád, ve znění pozdějších předpisů (dále jen správního řádu)

Městský úřad Havlíčkův Brod, odbor životního prostředí (dále jen odbor ŽP) obdržel dne 28.08.2023 žádost o souhrnné vyjádření ke stavebnímu řízení: „Polní cesta HC1 a HC3a v k. ú. Simtany“ na pozemcích dle situačního zákresu v k. ú. Simtany, kterou podal Státní pozemkový úřad, IČO 01312774, sídlo Husinecká 1024/11a, 130 00 Praha, Krajský pozemkový úřad pro Kraj Vysočina, pobočka Havlíčkův Brod, Smetanovo nám. 279, 580 02 Havlíčkův Brod, který je zastoupen na základě plné moci společností PROfi Jihlava, IČO 18198228, sídlo Pod Příkopem 933/6, 586 01 Jihlava. Investorem akce je Státní pozemkový úřad, IČO 01312774, sídlo Husinecká 1024/11a, 130 00 Praha, Krajský pozemkový úřad pro Kraj Vysočina, pobočka Havlíčkův Brod, Smetanovo nám. 279, 580 02 Havlíčkův Brod. Na základě komplexních pozemkových úprav byla navržena i síť polních cest pro zajištění obsluhy okolních zemědělsky obdělávaných i neobdělávaných pozemků v katastrálním území obce Simtany. Předmětem stavebních prací je výstavba nové hlavní polní cesty HC1 ve staničení 0,000-1,461 v kategorii P4,5/30 a polní cesty HC3a ve staničení 0,000 - 0,505 v kategorii P4,5/30 včetně odvodnění a zpevnění povrchu vozovky. Polní cesty HC1 se nachází severovýchodním směrem od obce Simtany a navazuje na stávající místní komunikaci za obcí v km 0,000 na začátku úseku a je vedena polnostmi k samotám u Sv. Anny a dále pokračuje jako HC3a a je ukončena na konci katastrálního území ve směru na k. ú. Pohled.

Předloženou projektovou dokumentaci (dále jen PD) zpracovala společnost PROfi Jihlava spol. s r.o., IČO 18198228, sídlo Pod Příkopem 933/6, 586 01 Jihlava, vypracoval a vedoucí projektant je Bc. Jan Pipa, ČKAIT 1400548, kontroloval Ing. Jan Sedlák, datum vypracování červenec, srpen 2023.

Toto vyjádření nenahrazuje příslušné souhlasy ani povolení a není rozhodnutím ani závazným stanoviskem podle správního řádu. Má informativní charakter a poskytuje údaje pro investora, popř. pro stavební úřad, jak ve věci dále postupovat a zda je nutné zajistit vydání konkrétních závazných stanovisek ve smyslu § 4 odst. 2 zák. č. 183/2006 Sb., o územním plánování a stavebním řádu (stavební zákon), § 149 správního řádu a případně dalších zákonů.

A. Vyjádření z hlediska zákona č. 114/1992 Sb., o ochraně přírody a krajiny, ve znění pozdějších předpisů (dále jen zákona):

Na uvedených pozemcích se nacházejí dřeviny. Dle § 7 odst. 1 zákona jsou všechny dřeviny chráněny před poškozováním a ničením. Upozorňujeme, že kácení dřevin se řídí ustanoveními § 8 zákona a vyhlásky č. 189/2013 Sb., o ochraně dřevin a povolování jejich kácení. V případě nutnosti kácení dřevin je příslušným orgánem ochrany přírody Obecní úřad Pohled.

Ostatní dřeviny rostoucí v blízkosti stavby budou ochráněny před poškozením dle § 7 odst. 1 zákona a článku 4.6 Ochrana stromů před mechanickým poškozením, 4.8 Ochrana kořenové zóny při navážce a 4.10 Ochrana kořenového prostoru při výkopech rýh nebo stavebních jam normy ČSN 83 9061 - Technologie vegetačních úprav v krajině - Ochrana stromů, porostů a vegetačních ploch při stavebních pracích a tuto skutečnost je třeba zapracovat do PD.

Záměrem bude dotčen vodní tok Simtanského potoka IDVT 10250778, jenž je dle § 3 odst. 1 písm. b) zákona významným krajinným prvkem (dále jen VKP), proto bude nutné požádat orgán ochrany přírody (v tomto případě odbor ŽP) o stanovisko k zásahu do VKP dle § 4 odst. 2 zákona. K žádosti bude přiložena PD, soupis dřevin navržených ke kácení a stanovisko správce vodního toku (v tomto případě Povodí Vltavy, státní podnik).

- B. Vyjádření z hlediska zákona č. 254/2001 Sb., o vodách a o změně některých zákonů, ve znění pozdějších předpisů:
Bez připomínek.
- C. Vyjádření z hlediska zákona č. 334/1992 Sb., o ochraně zemědělského půdního fondu, ve znění pozdějších předpisů:
Bez připomínek.
- D. Vyjádření z hlediska zákona č. 289/1995 Sb., o lesích a o změně a doplnění některých zákonů, ve znění pozdějších předpisů (dále jen zákona):
Z předložené žádosti vyplývá, že navrhovanou stavební akcí nedojde k přímému dotčení pozemků určených k plnění funkcí lesa (dále jen PUPFL), ale dojde k dotčení ochranného pásma do 50 metrů od PUPFL parc. č. 461, 665, 658, 657, 656, 669, 406, 382, 136, 383, 387, 385, všechny v k. ú. Simtany, parc. č. 413/1, 413/4, 413/5, všechny v k. ú. Pohled.
V případě realizace záměru této stavby bude třeba nejprve požádat odbor ŽP o závazné stanovisko podle § 14 odst. 2 zákona.
- E. Vyjádření z hlediska zákona č. 541/2020 Sb., o odpadech, ve znění pozdějších předpisů (dále jen zákona):
Vyjádření z hlediska nakládání s odpady podle § 146 odst. 3 písm. b) zákona ke změně dokončené stavby podléhající ohlášení nebo povolení podle stavebního zákona: S rekonstrukcí polních cest správní orgán vykonávající státní správu v oblasti odpadového hospodářství souhlasí za dodržení této podmínky:
odboru ŽP budou doloženy kopie dokladů o předání vzniklých odpadů do smluvního zařízení určeného pro nakládání s daným druhem a kategorií odpadů. Z dokladů musí být patrné, jaký odpad a v jakém množství byl předán, identifikační údaje zařízení (název, sídlo, IČO a IČZ) a datum předání odpadu. Čestné prohlášení není považováno za doklad prokazující zákonné nakládání s odpady.
Upozorňujeme na povinnost vzniklé odpady soustřeďovat odděleně, dodržovat postup pro nakládání se stavebními odpady tak, aby byla zajištěna nejvyšší možná míra jejich opětovného použití a recyklace. Bude dodržována hierarchie způsobů nakládání s odpady, tedy pokud nelze vzniku odpadu předejít nebo jej opětovně použít, bude dána přednost recyklaci odpadů před jiným využitím odpadů. Odstranění odpadů (např. skládkováním) bude použito až v poslední řadě. Odpady lze předat pouze oprávněným subjektům v souladu s § 13 odst. 1 písm. e) zákona. Původce musí mít na předání stavebního odpadu, který sám nezpracuje, zajištěnou písemnou smlouvu pro odpovídající množství odpadu před jeho vznikem.
Na nakládání s nekontaminovanou zemínou a jiným přírodním materiálem vytěženým během stavební činnosti, pokud je zajištěno, že materiál bude použit ve svém přirozeném stavu pro účely stavby na místě, na kterém byl vytěžen, se zákon nevztahuje (§ 2 odst. 1 písm. e) zákona).
Dle PD je navrženo zeminu, o celkovém množství 6 230 t, předat do zařízení určeného k nakládání s odpady (skládka). Pokud bude se zeminou nakládáno jiným způsobem, než je uvedeno v PD, je toto nutné konzultovat s odborem ŽP.
- F. Vyjádření z hlediska zákona č. 201/2012 Sb., o ochraně ovzduší, ve znění pozdějších předpisů:
Bez připomínek.

Poučení:

Proti tomuto vyjádření je odvolání nepřipustné.

Bc. Michaela Sobotková
referentka odboru
podepsáno elektronicky

Přílohy:

1x žádost o závazné stanovisko k zásahu do VKP

1x žádost o vydání souhlasu s umístěním stavby nebo využitím území do 50 m od okraje lesa

Obdrží:

PROfi Jihlava spol. s r.o., Pod Příkopem 933/6, 586 01 Jihlava - IDDS 5seuyv8

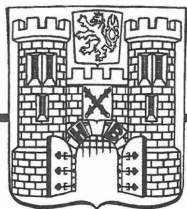

MĚSTSKÝ ÚŘAD HAVLÍČKŮV BROD

ODBOR ROZVOJE MĚSTA
ÚSEK ÚZEMNÍHO PLÁNOVÁNÍ A GIS

Vaše značka (čj.)

Naše značka (čj.)

JID: 86585/2023/muhb
MHB ORM/631/2023/Hla-1

Vyřizuje/linka

Bc. Jakub Hladík, DiS, 569 497 280,
jhladik@muhb.cz

Vypraveno dne:

20. 9. 2023

Počet stran: 4

Počet stran příloh: 1

ZÁVAZNÉ STANOVISKO

orgánu územního plánování

Městský úřad Havlíčkův Brod jako orgán územního plánování příslušný podle § 6 odst. 1 písm. e) zákona č. 183/2006 Sb., o územním plánování a stavebním řádu (stavební zákon), ve znění zákona č. 225/2017 Sb., dále jen („stavební zákon“), přezkoumal podle § 96b odst. 3 stavebního zákona z hlediska souladu s politikou územního rozvoje, s územně plánovací dokumentací a z hlediska uplatňování cílů a úkolů územního plánování záměr:

Polní cesta HC1 a HC3a v K.Ú. SIMTANY,

Který obsahuje tento stavební objekt:

na pozemcích parc. č. 451, 389, 384, 682, 667, 661, 397 a 392 k. ú. Simtany.

Záměr je přípustný po splnění následujících podmínek:

▪ Záměr bude umístěn v souladu s dokumentací pro společné řízení, jejíž část je přílohou tohoto závazného stanoviska (situace), dokumentace byla zpracovaná zodpovědným projektantem Ing. Jan Sedlák, ČKAIT 1000592 (datum zpracování 07/2023). Další podmínky pro přípravu a uskutečnění záměru se nestanoví.

Závazné stanovisko platí dva roky od jeho vydání.

Odůvodnění:

Záměr byl předložen orgánu územního plánování k vydání závazného stanoviska zástupcem stavebníka, kterým je PROfi Jihlava s.r.o., Pod Příkopem 6, 586 01 Jihlava dne 28. 8. 2023. Stavebníkem je KRAJSKÝ POZEMKOVÝ ÚŘAD, PRO KRAJ VYSOČINA, POBOČKA HAVLÍČKŮV BROD.

Podklady pro vydání závazného stanoviska:

▪ Dokumentace pro vydání společného povolení (datum zpracování - 07/2023), která obsahuje, mimo jiné, průvodní zprávu, souhrnnou technickou zprávu, situační výkres. Dokumentace byla zpracovaná společností PROfi Jihlava s.r.o., Pod Příkopem 6, 586 01 Jihlava. Zodpovědný projektant je Ing. Jan Sedlák zapsaný u ČKAIT pod číslem autorizace 1000592.

- Politika územního rozvoje České republiky, ve znění Aktualizací č. 1, č. 2, č. 3, č. 4, č. 5 a č. 6, schválení poslední aktualizace usnesením vlády ČR č. 618 ze dne 14. 7. 2023 (dále jen PÚR), tato aktualizace nabyla účinnosti dne 1. 9. 2023.
- Zásady územního rozvoje Kraje Vysočina vydané dne 16. 9. 2008 Zastupitelstvem Kraje Vysočina, ve znění Aktualizace č. 1, č. 2, č. 3, č. 5, č. 6, č. 7 a č. 8 (nabytí účinnosti poslední aktualizace dne 20. 10. 2021).
- Územní plán Pohled, nabytí účinnosti dne 4. 3. 2022.

Orgán územního plánování po prostudování předložené dokumentace dospěl k závěru, že se jedná o změnu v území ve smyslu § 96b stavebního zákona ve spojení s § 2 odst. 1 písm. a) stavebního zákona - jedná se o umístění stavby.

Orgán územního plánování přezkoumal záměr podle § 96b odst. 3 stavebního zákona, zda je přípustný z hlediska souladu s politikou územního rozvoje a územně plánovací dokumentací a z hlediska uplatňování cílů a úkolů územního plánování, či nikoliv.

Posouzení dle PÚR: Území obce Simtany se nachází v rozvojové oblasti OB11 Jihlava vymezené v PÚR a zpřesněné v ZÚR KrV. Konkrétní úkoly z PÚR pro předmětné území nevyplývají. Záměr splňuje kritéria a podmínky pro rozhodování o změnách v území v rozvojových oblastech a osách a není v rozporu s prioritami územního plánování, proto konstatujeme, že z hlediska PÚR je záměr přípustný.

Posouzení dle ZÚR: Záměr je v souladu s prioritami územního plánování Kraje Vysočina stanovenými v ZÚR KrV. Území obce Simtany se nachází v rozvojové oblasti republikového významu OB11 Jihlava. ZÚR KrV stanovují pro tuto rozvojovou oblast zásady pro usměrňování územního rozvoje a rozhodování o změnách v území. Tyto zásady se nevztahují k posuzovanému záměru. ZÚR KrV na území obce Simtany vymezuje veřejně prospěšné stavby a opatření. V blízkosti posuzovaného objektu se nenachází žádná veřejně prospěšná stavba ani opatření. Na základě výše uvedeného konstatujeme, že z hlediska ZÚR KrV je záměr přípustný.

Záměr, „Polní cesta HC1 a HC3a v K.Ú. SIMTANY“, dle předložené dokumentace, viz příloha, řeší výstavbu polních cest. Na základě komplexních pozemkových úprav (KPÚ) byla navržena i síť polních cest pro zajištění obsluhy okolních zemědělsky obdělávaných i neobdělávaných pozemků v katastrálním území obce Simtany. Předmětem stavebních prací je výstavba nové hlavní polní cesty HC1 ve staničení 0,000-1,461 v kategorii P4,5/30 a polní cesty HC3a ve staničení 0,000 - 0,505 v kategorii P4,5/30 včetně odvodnění a zpevnění povrchu vozovky.

Pozemky, které jsou dotčeny výše popsáním záměrem, se dle platného Územního plánu Pohled nachází, z hlediska funkčního využití v plochách:

„Dopravní infrastruktura - silniční (DS)“

„plochy zemědělské (NZ)“

„Plochy smíšené nezastavěného území (NS)“

„Plochy lesní (NL)“

Pozemky p. č. 451, 389, 384 a 682 k. ú. Simtany, které jsou dotčeny výše popsáním záměrem, se nachází v ploše DS a jsou svým hlavním využitím mimo jiné určeny pro:

- Stavby a zařízení pro silniční dopravu (motorovou, cyklistickou i pěší)

Pozemky p. č. 397 a 392 k. ú. Simtany, které jsou dotčeny výše popsáním záměrem, se nachází v ploše NZ a jsou svým přípustným využitím mimo jiné určeny pro:

- Liniové stavby a zařízení dopravní infrastruktury.

Pozemky p. č. 667 a 661 k. ú. Simtany, které jsou dotčeny výše popsáním záměrem, se nachází v plochách NS a NL a jsou svým přípustným využitím mimo jiné určeny pro:

- Liniové stavby a zařízení dopravní infrastruktury.

Záměr není v rozporu s Územním plánem Pohled.

Městský úřad Havlíčkův Brod jako orgán územního plánování zároveň navržený záměr posoudil z hlediska naplnění cílů a úkolů územního plánování vyplývajících z § 18 a 19 stavebního zákona. Zejména vzal v úvahu naplnění podmínek pro hospodárné využití zastavěného území (§ 18 odst. 4 stavebního zákona) a to, zda navržený záměr vyhovuje urbanistickým, architektonickým a estetickým požadavkům na využívání a prostorové uspořádání území s ohledem na podmínky v území a na jeho charakter [§ 19 odst. 1, písm. d) a e) stavebního zákona]. Vycházel přitom z následujících skutečností:

Polní cesty HC1 a HC3a se nachází severovýchodním směrem od obce Simtany a navazuje na stávající místní komunikaci za obcí v km 0,000 na začátku úseku a je vedena polnostmi k samotám u Sv. Anny a dále pokračuje jako HC3a a je ukončena je na konci katastrálního území ve směru na k.ú. Pohled.

Záměr, „Polní cesta HC1 a HC3a V K.Ú. SIMTANY“, je v souladu s Územním plánem Simtany i s požadavky ustanovení § 19 odst. 1 písm. d) a e) stavebního zákona, splňuje podmínky pro hospodárné využívání zastavěného území podle § 18 odst. 4 stavebního zákona. Záměr je přípustný.

Z uvedených důvodů dospěl orgán územního plánování k závěru, že posuzovaný záměr je přípustný.

Platnost závazného stanoviska lze prodloužit, pokud se nezmění podmínky v území.

Závazné stanovisko nepozbývá platnosti:

- a) bylo-li na základě žádosti podané v době jeho platnosti vydáno územní rozhodnutí, společné povolení nebo jiné obdobné rozhodnutí podle jiného zákona a toto rozhodnutí nabylo právní moci,
- b) byla-li na základě návrhu veřejnoprávní smlouvy nahrazující územní rozhodnutí nebo společné povolení podaného v době jeho platnosti uzavřena veřejnoprávní smlouva a tato veřejnoprávní smlouva nabyla účinnosti, nebo
- c) nabyli-li právních účinků územní souhlas nebo společný územní souhlas a souhlas s provedením ohlášeného stavebního záměru vydaný k oznámení stavebního záměru učiněného v době platnosti závazného stanoviska.

Dostane-li se toto závazné stanovisko do rozporu s politikou územního rozvoje nebo s územně plánovací dokumentací, která byla vydána po vydání závazného stanoviska, orgán územního plánování, který závazné stanovisko vydal, je nahradí z moci úřední novým závazným stanoviskem.

Závazné stanovisko není dle § 149 odst. 1 správního řádu samostatným rozhodnutím ve správním řízení a nelze se proti němu samostatně odvolat.

Ing. Josef Beneš
Vedoucí odboru rozvoje města

Podepsáno elektronicky

Přílohy:



- B.1 - Přehledná situace stavby (dle předložené projektové dokumentace)

Obdrží:

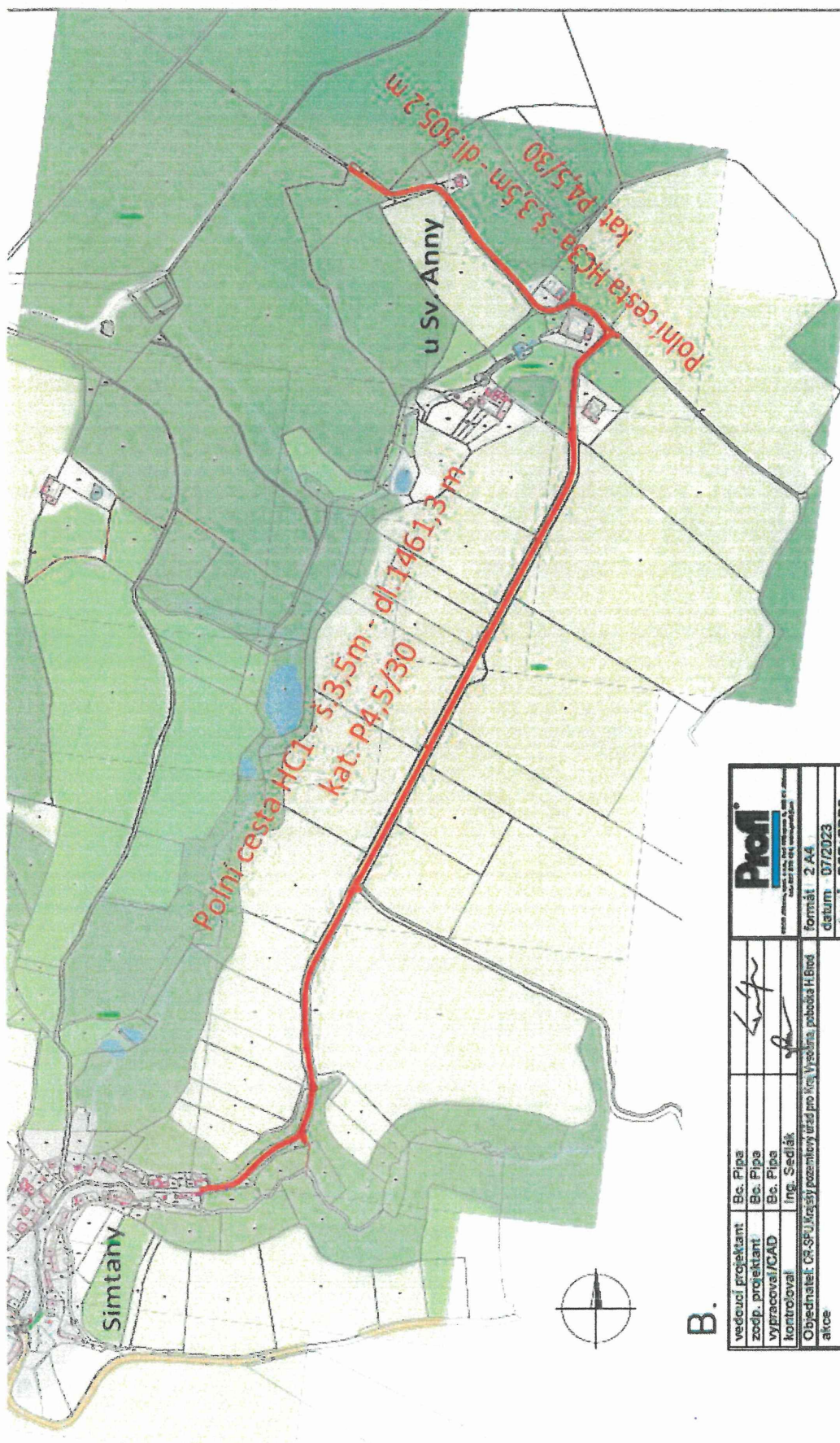
- Stavební úřad Havlíčkův Brod (na vědomí)
- PROfi Jihlava s.r.o., Pod Příkopem 6, 586 01 Jihlava (Žadatel)



B.

vedoucí projektant	Bc. Pípa		
zodp. projektant	Bc. Pípa		
výpracoval/CAD	Bc. Pípa		
kontroloval	Ing. Sedláč		
Objednatel: CR-SPU, Magistrát města Havlíčkův Brod, odbor H. Brod			
akce			
Polní cesta HC1 a HC3a			
v k.ú. Simtany			
datum	07/2023		
stupeň	DSP+POPS		
zák.č.	2023-000042		
paré č.			
formát	2 A4		
měřítko	1:5000	č. výkresu	B.1.
PŘEHLEDNÁ SITUACE STAVBY			

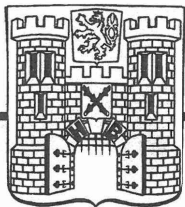

MĚSTSKÝ ÚŘAD HAVLÍČKŮV BROD

ODBOR DOPRAVY

ÚSEK DOPRAVY A POZEMNÍCH KOMUNIKACÍ

Havlíčkovо nám. 57, 580 61 Havlíčkův Brod, tel. 569 497 111, e-mail: od@muhb.cz

Číslo jednací:

MHB_DOP/9646/2023/JSOB

Vyřizuje

Bc. Jana Sobotková, DiS.

Datum

2.10.2023

PROFI JIHLAVA SPOL. S R. O., POD PŘÍKOPEM 933, 586 01 JIHLAVA

Věc: Vyjádření k PD pro stavební povolení na akci "Polní cesta HC1 a HC3a v k.ú. Simtany"

Dne 28.8.2023 obdržel Městský úřad Havlíčkův Brod, odbor dopravy, od společnosti **PROFI Jihlava spol. s r. o., IČO 18198228, Pod Příkopem 933, 586 01 Jihlava**, žádost o vyjádření k projektové dokumentaci pro stavební povolení na stavební akci "Polní cesta HC1 a HC3a v k.ú. Simtany".

ČR – SPÚ, Krajský pozemkový úřad pro Kraj Vysočina, pobočka Havlíčkův Brod – investor

Projektová dokumentace (vypracoval Bc. Pípa, č.zak. 2023-000027, datum 08/2023) řeší výstavbu nové hlavní polní cesty HC1 ve staničení 0,000-1,461 v kategorii P4,5/30 a polní cesty HC3a ve staničení 0,000 – 0,505 v kategorii P4,5/30, včetně odvodnění a zpevnění povrchu vozovky. Polní cesty HC1 a HC3a se nachází severovýchodním směrem od obce Simtany a byla navrženy pro zajištění obsluhy okolních zemědělsky obdělávaných i neobdělávaných pozemků. Polní cesta HC1 navazuje na stávající místní komunikaci za obcí v km 0,000 na začátku úseku a je vedena polnostmi k samotám u Sv. Anny a dále pokračuje jako HC3a a je ukončena na konci katastrálního území ve směru na k.ú. Pohled. Délka navržené polní cesty HC1 je 1461,3 m a délka navržené cesty HC3a je 505,2 m. Polní cesta je navržena v šíři zpevnění 3,5 m, krajnice jsou navrženy v šířce 0,50 m.

Odvodnění navržené polní cesty je pomocí příčného a podélného sklonu na okolní terén s následným zasakováním a odtokem na nezpevněné plochy, součástí návrhu je zachytivý opevněný příkop v km 0,175 – 0,265 vpravo s hloubkou 0,5 m a šířkou ve dně 0,5 m, se zaústěním do stávajícího potoka, tento způsob odvodnění byl navržen dle schváleného plánu společných zařízení. Odvodnění pláně vozovky je pomocí příčného sklonu a byla navržena drenáž pláně, která je vyústěna do zasakovacích jam nebo do nezpevněného příkopu.

Veškeré křižovatky, rozšíření vozovky i v začátku a konci úseku a vlastní polní cesta budou provedeny v jednotné skladbě dle TP vozovky polních cest (PN 502).

Navržená skladba polních cest P4,5/30:

ASFALTOBETON ACO 11 40mm

Postřik živичný spojovací z emulze 0,5-0,7 kg/m²

OBALOVANÉ KAMENIVO ACP 16+ 70mm

Postřik živичný infiltr. + posyp, asphalt 2,5 kg/m²

MECH. ZPEV. KAMENIVO MZK 150 mm

ŠTĚRKODRŤ ŠDB 150 mm

Možnosti napojení na technickou infrastrukturu (podzemní a nadzemní sítě):

S ohledem na uložení stávajícího podzemního vedení NN v tělese polní cesty HC3a byla navržena stranová přeložka tohoto NN v délce 287 m. Pozemek pro uložení podzemního vedení nedozná změny. Přeložka byla navržena hlavně jako vymístění kabelové trasy mimo těleso polní cesty HC3a. V místech křížení s podzemním vedením NN budou na stávající kabelovou trasu osazeny dodatečné chráničky.

Upozorňujeme, že pokud dojde v souvislosti s výše uvedenou stavbou k zásahu do místních komunikací, je nutné před vlastním zahájením stavebních prací v silničním pozemku požádat příslušný silniční správní úřad o vydání povolení o zvláštním užívání komunikace (případně i uzavírky) dle zákona 13/1997 Sb., o pozemních komunikacích, ve znění pozdějších předpisů (zvláštní užívání komunikací dle § 25 odst. 6 písm. c) bod 3, uzavírka dle § 24) a v souvislosti s dopravním omezením při stavbě o stanovení přechodné úpravy provozu podle § 77 odst. 1 písm. c) zákona č. 361/2000 Sb. o provozu na pozemních komunikacích po předchozím písemném vyjádření Policie ČR, Krajského ředitelství policie Kraje Vysočina, Územního odboru Havlíčkův Brod, Dopravního inspektorátu.

Žádost předkládá zhotovitel předmětné stavby, a to v rozsahu stanoveném vyhláškou Ministerstva dopravy č. 104/1997 Sb., ve znění pozdějších předpisů, nejméně 20 dnů (uzavírka 30) předem, aby dopravní úřad měl možnost projednat věc s účastníky řízení a dotčenými orgány.

Pokud dojde ke znečištění komunikací v souvislosti se stavbou, musí být zajištěno neprodlené odstranění tohoto znečištění.

Odbor dopravy Městského úřadu v Havlíčkově Brodě posoudil předložené doklady z hlediska silničních zájmů a ve smyslu ustanovení zákona č. 13/1997 Sb., o pozemních komunikacích, ve znění pozdějších předpisů a ustanovení vyhlášky č. 104/1997 Sb., kterou se provádí zákon o pozemních komunikacích, ve znění pozdějších předpisů a vydává ke shora uvedenému záměru stavby **souhlasné stanovisko**.

Odbor dopravy Městského úřadu v Havlíčkově Brodě **souhlasí s umístěním a realizací uvedené stavby** dle předložené dokumentace.

Souhlasy a stanoviska vydávaná podle tohoto zákona jako podklad pro rozhodnutí podle zvláštního právního předpisu nebo územní souhlas anebo ohlášení stavby jsou závazným stanoviskem, s výjimkou stanoviska podle § 16 odst. 2 (viz ustanovení § 44 odst. 1).

Bc. Martin Stehno
vedoucí odboru dopravy

Obdrží:

navrhovatelé (doručenky)
PROfi Jihlava spol. s r. o., IDDS: 5seuyv8

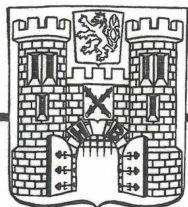

MĚSTSKÝ ÚŘAD HAVLÍČKŮV BROD

ODBOR ŽIVOTNÍHO PROSTŘEDÍ

Vaše značka/ze dne
25.09.2023

Naše značka
MHB_OZP/2468/2023/Se

Vyřizuje - oprávněná úřední osoba/linka
Bc. Andrea Stejskalová, 569 497 207
astejskalova@muhb.cz

Datum
18. října 2023

Počet listů: 2

Počet listů příloh: 1

ZÁVAZNÉ STANOVISKO

Městský úřad Havlíčkův Brod, odbor životního prostředí (dále jen odbor ŽP) jako věcně příslušný orgán státní správy lesů podle ust. § 47 odst. 1 písm. a) a podle ust. § 48 odst. 2 písm. c) zákona č. 289/1995 Sb., o lesích a o změně a doplnění některých zákonů, ve znění pozdějších předpisů (dále jen lesního zákona) a místně příslušný správní orgán podle ust. § 11 dle zákona č. 500/2004 Sb., správní řád, ve znění pozdějších předpisů (dále jen správního řádu) na základě žádosti České republiky - Státního pozemkového úřadu, IČO 01312774, sídlo Husinecká 1024/11a, 130 00 Praha 3, pobočky Havlíčkův Brod, sídlo Smetanovo náměstí 279, 580 02 Havlíčkův Brod, zastoupené na základě plné moci společností PROfi Jihlava spol. s r.o., IČO 18198228, sídlo Pod Příkopem 933/6, 586 01 Jihlava (dále jen žadatele) vydává podle ust. § 149 odst. 1 správního řádu toto

z á v a z n é s t a n o v i s k o .

Odbor ŽP podle ust. § 14 odst. 2 lesního zákona

s o u h l a s í

s předloženým návrhem akce „Polní cesta HC1 a HC3a v k.ú. Simtany“ na pozemcích parc. č. 451, parc. č. 667, parc. č. 397, parc. č. 389, parc. č. 392, parc. č. 384, parc. č. 661, vše v k.ú. Simtany, v ochranném pásmu do 50 metrů od pozemků určených k plnění funkcí lesa (dále jen PUPFL) parc. č. 461, parc. č. 665, parc. č. 658, parc. č. 657, parc. č. 656, parc. č. 669, parc. č. 406, parc. č. 382, parc. č. 136, parc. č. 383, parc. č. 387, parc. č. 358, vše v k.ú. Simtany, parc. č. 413/1, parc. č. 413/4, parc. č. 413/5, vše v k.ú. Pohled.

Souhlas se uděluje za těchto podmínek:

- navrhovanou stavbou nebudou přímo dotčeny PUPFL,
- bude respektováno umístění stavby dle předloženého zákresu do katastrální mapy,
- stavba polních cest HC1 a HC3a bude umístěna tak, aby nedošlo k negativnímu ovlivnění sousedních PUPFL,
- vstup na pozemky, které jsou součástí PUPFL, musí být v dostatečném časovém předstihu projednán se všemi vlastníky (nájemci) dotčených pozemků, aby mohla být včas učiněna opatření k zabránění vzniku škod na lesních pozemcích,
- PUPFL nebudou sloužit k ukládání deponií a stavebního materiálu a v souvislosti s pracemi nedojde k poškození kořenových systémů, náběhu a kmenů lesních dřevin,
- při vlastní realizaci nedojde k úniku provozních kapalin a látek poškozujících les a životní prostředí.

O d ů v o d n ě n í

Podáním ze dne 25.09.2023 požádal žadatel odbor ŽP o vydání souhlasu se stavbou „Polní cesta HC1 a HC3a v k.ú. Simtany“ na pozemcích uvedených ve výroku tohoto stanoviska v ochranném pásmu do 50 metrů od PUPFL uvedených rovněž ve výroku tohoto stanoviska.

Z podkladů žádosti bylo zjištěno, že předmětem navržené stavby je výstavba nové hlavní polní cesty HC1 ve staničení 0,000 - 1,461 v kategorii P4,5/30 a polní cesty HC3a ve staničení 0,000 - 0,505 v kategorii P4,5/30 včetně odvodnění a zpevnění povrchu vozovky. Polní cesty HC1 a HC3a se nachází severovýchodním směrem od obce Simtany, polní cesta HC1 navazuje na stávající místní komunikaci za obcí Simtany, je vedena polnostmi k samotám u Sv. Anny a dále pokračuje jako cesta HC3a, která je ukončena na konci k.ú. Simtany ve směru na k.ú. Pohled. Odvodnění navržené polní cesty je řešeno pomocí příčného a podélného sklonu na okolní terén s následným zasakováním a odtokem na nezpevněné plochy - součástí návrhu je i záchytný opevněný příkop v km 0,175 - 0,265 vpravo s hloubkou 0,5 m a šířkou ve dně 0,5 m se zaústěním do stávajícího potoka. Odvodnění pláně vozovky je řešeno pomocí příčného sklonu s navrženou drenáží pláně, která je vyústěna do zasakovacích jam nebo do nezpevněného příkopu. Délka navržené polní cesty HC1 je 1461,3 m v kategorii P4,5/30, délka navržené polní cesty HC3a je 505,2 m v kategorii P4,5/30.

Stavba bude dle předložené dokumentace realizována na pozemcích parc. č. 451, parc. č. 667, parc. č. 397, parc. č. 389, parc. č. 392, parc. č. 384, parc. č. 661, vše v k.ú. Simtany. Umístění navržené stavby je patrné z předloženého zákresu situace stavby do katastrální mapy, který je nedílnou součástí tohoto stanoviska.

Navrhovanou realizací výše zmíněné stavby nedojde k přímému dotčení PUPFL, dojde pouze k dotčení ochranného pásma do 50 metrů od PUPFL parc. č. 461, parc. č. 665, parc. č. 658, parc. č. 657, parc. č. 656, parc. č. 669, parc. č. 406, parc. č. 382, parc. č. 136, parc. č. 383, parc. č. 387, parc. č. 358, vše v k.ú. Simtany, parc. č. 413/1, parc. č. 413/4, parc. č. 413/5, vše v k.ú. Pohled.

Stavba je navržena v bezprostřední blízkosti PUPFL parc. č. 461, parc. č. 665, parc. č. 669, vše v k.ú. Simtany, a parc. č. 413/1, parc. č. 413/4, oba v k.ú. Pohled, které jsou v lesním hospodářském plánu Lesní družstvo ve Štokách (606603) s platností od 01.01.2015 do 31.12.2024 zařizeny jako lesní porost 606Ea, 607Ca a 607Da. Dále je stavba navržena v bezprostřední blízkosti PUPFL parc. č. 136, parc. č. 382, parc. č. 383, parc. č. 385, vše v k.ú. Simtany, které jsou v lesní hospodářské osnově Havlíčkův Brod (č. 515811) s platností od 01.01.2019 do 31.12.2028 zařizeny jako lesní porost 211Ac, 211Ad, 211Ae.

Místní šetření nebylo konáno z důvodu znalosti místních poměrů dané lokality z dosavadní úřední činnosti odboru ŽP.

Odbor ŽP konstatuje, že realizací navržené stavby nedojde ke zhoršení podmínek obhospodařování PUPFL nacházejících se ve vzdálenosti do 50 metrů od stavby.

Vzhledem k tomu, že vydání souhlasu podle ust. § 14 odst. 2 lesního zákona není samostatným rozhodnutím ve správním řízení, ale jedná se o úkon učiněný odborem ŽP, jehož obsah je závazný pro výrokovou část rozhodnutí příslušného stavebního úřadu, vydává odbor ŽP uvedený souhlas ve formě závazného stanoviska ve smyslu ustanovení § 149 správního řádu.

Odbor ŽP dále upozorňuje, že dle ust. § 22 lesního zákona jsou vlastníci nemovitostí nebo investoři staveb a zařízení povinni provést na svůj náklad nezbytně nutná opatření, kterými budou jejich pozemky, stavby a zařízení zabezpečeny před škodami způsobenými zejména sesuvem půdy, padáním kamenů, pádem stromů nebo jejich částí, přesahem větví a kořenů apod.

Odbor ŽP zároveň upozorňuje, že tento souhlas neopravňuje investora a dodavatele stavby ke vstupu na pozemky.

Žádost obsahovala všechny nezbytné podklady a zároveň navrhovaná stavba při splnění stanovených podmínek neohroží zájmy chráněné lesním zákonem. Na základě těchto důvodů bylo rozhodnuto tak, jak je uvedeno ve výroku tohoto stanoviska.

Poučení účastníka

Závazné stanovisko nemá dle ust. § 149 odst. 1 správního řádu povahu samostatného správního rozhodnutí a není proti němu přípustné podání samostatného odvolání. V souladu s ust. § 149 odst. 7 správního řádu je toto závazné stanovisko přezkoumatelné na základě odvolání podanému proti rozhodnutí vydanému v navazujícím řízení, které bylo tímto závazným stanoviskem podmíněno.

Bc. Andrea Stejskalová
referentka odboru
elektronicky podepsáno

Přílohy:

Zákres situace stavby do katastrální mapy (1 list)

Obdrží:

Česká republika - Státní pozemkový úřad, Husinecká 1024/11a, 130 00 Praha 3,
pobočka Havlíčkův Brod, Smetanovo náměstí 279, 580 02 Havlíčkův Brod
(zastoupená společností PROfi Jihlava spol. s r.o., Pod Příkopem 933/6, 586 01 Jihlava - IDDS 5seuyv8)

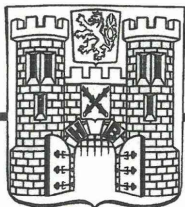

MĚSTSKÝ ÚŘAD HAVLÍČKŮV BROD

ODBOR ŽIVOTNÍHO PROSTŘEDÍ

Vaše značka/ze dne
26.9.2023

Naše značka (čj.)
MHB_OZP/3006/2023/Zk-4

Vyřizuje - oprávněná úřední osoba/linka
Mgr. Ing. Monika Žáková, 569 497 208,
mzakova@muhb.cz

Datum
10. ledna 2024

Počet listů: 2

Počet listů příloh: 0

ZÁVAZNÉ STANOVISKO

Městský úřad Havlíčkův Brod, odbor životního prostředí (dále jen odbor ŽP) jako věcně příslušný orgán ochrany přírody podle ustanovení § 77 odst. 1 písm. a) zákona č. 114/1992 Sb., o ochraně přírody a krajiny, ve znění pozdějších předpisů (dále jen zákona) a místně příslušný podle § 11 zákona č. 500/2004 Sb., správní řád, ve znění pozdějších předpisů (dále jen správního řádu), vydává na základě žádosti Státního pozemkového úřadu, IČO 013 12 774, sídlo Husinecká 1024/11a, 130 00 Praha 3 (zastoupeného na základě plné moci společností PROfi Jihlava spol. s r.o., IČO 181 98 228, sídlo Pod Příkopem 933/6, 586 01 Jihlava; dále jen žadatele) podle ustanovení § 149 odst. 1 správního řádu toto

z á v a z n é s t a n o v i s k o.

Odbor ŽP podle ustanovení § 4 odst. 2 zákona

s o u h l a s í

se zásahem do významného krajinného prvku (dále jen VKP) - vodního toku IDVT 10250778 Simtanský potok na pozemku p.č. 661 v k.ú. Simtany v rámci akce „Polní cesta HC1 a HC3a v k.ú. Simtany“. Záměr spočívá ve výstavbě dvou nových hlavních polních cest v délce cca 2 km včetně odvodnění a zpevnění jejich povrchu. Bude proveden v souladu s projektovou dokumentací, vypracovanou společností PROfi Jihlava spol. s r.o. v srpnu 2023 (Bc. Jan Pipa, zakázkové číslo 2023/000027). Součástí stavby je cca 50 m dlouhý záchytný příkop se zaústěním do vodního toku. V rámci realizace záměru se předpokládá kácení dřevin, konkrétně 3 ks vzrostlých olší (*Alnus glutinosa*) v místě zaústění záchytného příkopu do Simtanského potoka.

Při realizaci záměru budou dodrženy tyto podmínky:

- při kácení dřevin rostoucích mimo les bude postupováno dle § 8 zákona (příslušným orgánem ochrany přírody je Obecní úřad Pohled); ostatní dřeviny v blízkosti stavby budou ochráněny před poškozením dle normy ČSN 83 9061 - Technologie vegetačních úprav v krajině - Ochrana stromů, porostů a vegetačních ploch při stavebních pracích (zejm. článku 4.6 Ochrana stromů před mechanickým poškozením, 4.8 Ochrana kořenové zóny při navážce a 4.10 Ochrana kořenového prostoru při výkopech rýh nebo stavebních jam),
- výustní objekt bude plynule navazovat na břeh a bude opevněn těžkým lomovým kamenem,
- stavební práce v korytě toku budou probíhat v období mimo rozmnožování obojživelníků (duben - srpen),
- při provádění stavby nesmí dojít ke znečištění povrchových ani podzemních vod ropnými a jinými látkami škodlivými životnímu prostředí ani materiálem ze stavební činnosti; tento materiál nebude ukládán do koryta vodního toku ani na jeho břehy, aby se zabránilo jeho splavení do toku,
- pozemky v okolí břehu, dotčené stavbou, budou po ukončení stavebních prací uvedeny do původního stavu.

Účastník řízení (podle ust. § 27 odst.1 správního řádu):

Státní pozemkový úřad, IČO 013 12 774, sídlo Husinecká 1024/11a, 130 00 Praha 3 (zastoupen na základě plné moci společností PROfi Jihlava spol. s r.o., IČO 181 98 228, sídlo Pod Příkopem 933/6, 586 01 Jihlava 3

Odůvodnění

Odbor ŽP obdržel dne 11.12.2023 pod č.j. MHB_OZP/3006/2023/Zk od žadatele žádost o závazné stanovisko k zásahu do VKP dle § 4 odst. 2 zákona. Záměrem žadatele je výstavba dvou nových hlavních polních cest o šíři 3,5 m v délce cca 2 km včetně odvodnění a zpevnění jejich povrchu. Výstavba bude provedena v souladu s projektovou dokumentací, vypracovanou společností PROfi Jihlava spol. s r.o. v srpnu 2023 (Bc. Jan Pipa, zakázkové číslo 2023/000027). Součástí stavby je cca 50 m dlouhý záchytný příkop se zaústěním do vodního toku. V rámci realizace záměru se předpokládá kácení dřevin, konkrétně 3 ks vzrostlých olší (*Alnus glutinosa*) v místě zaústění záchytného příkopu do Simtanského potoka. Součástí projektu je také doplnění aleje podél levé strany cesty (různorodé zastoupení dřevin - lípy, jírovce, javory kleny), výsadba dřevin po pravé straně již byla realizována obcí Pohled.

V lokalitě bylo dne 3.1.2024 provedeno místní šetření. Z něj byl pořízen záznam doplněný o fotodokumentaci. V rámci šetření na místě nebyl zaznamenán výskyt zvláště chráněných organismů.

Lokalita leží severovýchodně od Simtan, polní cesta zde navazuje na zástavbu a pokračuje dále severním směrem k samotám u Sv. Anny. K odvodnění nově zpevněné cesty bude nutné vybudovat 50 m dlouhý záchytný příkop, zaústěný do Simtanského potoka. Před místem zaústění bude provedena úprava pro snížení rychlosti proudění a kinetické energie pro snížení erozivních účinků vody. Opevnění bude provedeno z těžkého lomového kamene. Vzhledem k umístění ve svahu bude opevnění umístěno na obou březích. Potok je zde nezregulovaný s poměrně zahluubeným korytem a strmými břehy, jeho tok výrazně mění směr a meandruje, přičemž dále pokračuje západním směrem k vesnici. V břehovém porostu se v tomto úseku vyskytují především olše lepkavé a vrby, na svazích v blízkosti se pak nacházejí menší porosty jehličnatého lesa (převážně smrky ztepilé poškozené kůrovcem), část ve svahu nad potokem byla v nedávné době vykácena.

Podmínky ukládané orgánem ochrany přírody v závazném stanovisku dle ust. § 4 odst. 2 zákona jsou výrazem jeho zákonné kompetence poskytnout žadateli možnost realizovat činnost jinak zákonem zakázanou, k níž je orgán ochrany přírody povinen zajistit maximální možnou míru ochrany jinak nedotknutelného zájmu ochrany přírody a krajiny. Tato maximální možná míra ochrany dotčeného zájmu je realizována právě stanovením podmínek v závazném stanovisku. S navrhovaným zásahem do VKP uvedeným v žádosti orgán ochrany přírody souhlasí za předpokladu dodržení výše uvedených podmínek.

Vzhledem k tomu, že vydání souhlasu podle § 4 odst. 2 zákona není samostatným rozhodnutím ve správním řízení, ale jedná se o úkon učiněný odborem ŽP, jehož obsah je závazný pro výrokovou část rozhodnutí příslušného speciálního stavebního úřadu, vydává odbor ŽP uvedený souhlas ve formě závazného stanoviska ve smyslu ustanovení § 149 správního řádu.

Upozorňujeme, že toto závazné stanovisko nenahrazuje příslušné souhlasy ani povolení (např. povolení ke kácení dřevin, souhlas vodoprávního úřadu, souhlas orgánu ochrany zemědělského půdního fondu aj.).

Poučení účastníka

Podle ust. § 149 správního řádu není závazné stanovisko samostatným rozhodnutím a nelze se proti němu odvolat. Obsah závazného stanoviska je závazný pro výrokovou část rozhodnutí vydaného podle zvláštních předpisů. Odvolat se proti němu lze tak až do následného rozhodnutí stavebního úřadu.

Mgr. Ing. Monika Žáková
referentka odboru
podepsáno elektronicky

Obdrží:



Státní pozemkový úřad, Husinecká 1024/11a, 130 00 Praha 3 (zastoupen společností PROfi Jihlava spol. s r.o., Pod Příkopem 933/6, 586 01 Jihlava 3 - IDDS 5seuyv8)

Na vědomí:

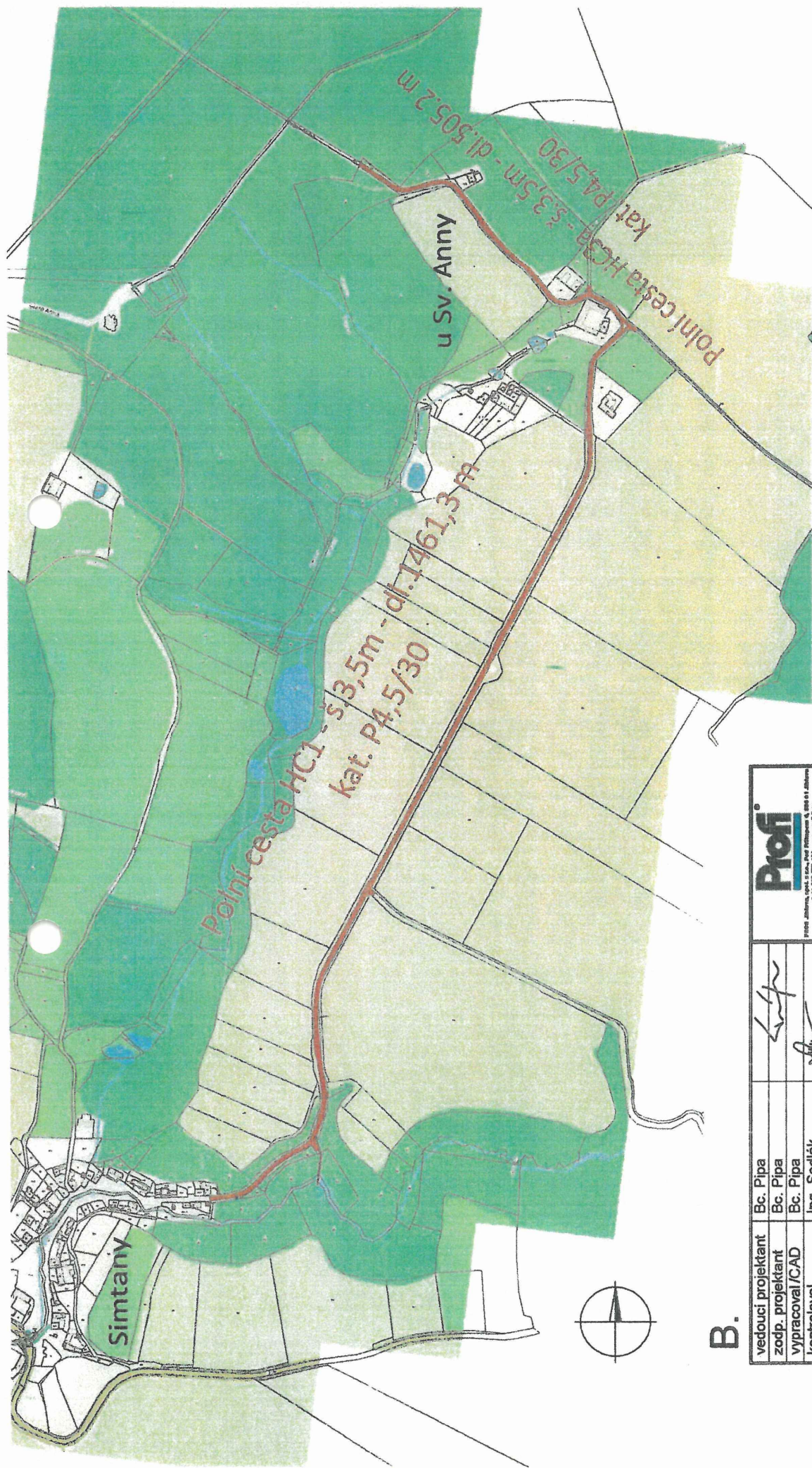
Krajský úřad Kraje Vysočina, odbor životního prostředí a zemědělství, Žižkova 57, 587 33 Jihlava 1 - IDDS ksab3eu

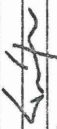

B.

vedoucí projektant		Bc. Pipa			formát		2 A4
zodp. projektant		Bc. Pipa			datum		07/2023
vypracoval/CAD		Bc. Pipa			stupeň		DSP+PDPS
kontroloval		Ing. Sedláček			zak.č.		2023-000042
Objednatel: ČR-SPU/Krajský pozemkový úřad pro kraj Vysočina, pobočka H.Brod			paré č.				
akce							
Polní cesta HC1 a HC3a							
v k.ú. Simtany							
obsah							
PŘEHLEDNÁ SITUACE STAVBY							
mřítko			1:5000		č. výkresu		
					B.1.		

Profi
PROFI - Ing. Jaroslav Sedláček, Ing. Jaroslav Sedláček, Ing. Jaroslav Sedláček
 IČO: 257 879 945, www.profi.cz

formát 2 A4
 datum 07/2023
 stupeň DSP+PDPS
 zak. č. 2023-000042
 paré č.

Jako vlastník níže uvedených pozemků [394; 451; 667; 682; 397; 389; 392] v k.ú. Simtany (724653) vyznačených v na situaci se v souladu s §184a zákona č. 183/2006 Sb., o územním plánování a stavebním řádu vyjadřuji k realizaci stavby: Polní cesta HC1 a HC3a v k.ú. Simtany:

OBEC POHLED
 582 21 Pohled, Revoluční 39
 IČO: 002 68 062

Vyřídění souhlasu: **OBEC POHLED SOUHLASÍ** 11.1.2024

Datum:

OBEC POHLED
 582 21 Pohled, Revoluční 39
 IČO: 002 68 062

Handwritten signature: HANDBA K USTANOVENÍ STAVBY